滿洲報

昭和二年十月十六日

（本報價目）每份現大洋五分每月現大洋一圓每三個月現大洋二圓九角每六個月現大洋五圓六角全年現大洋十一圓報費先惠郵票不收（廣告列賞）一行十四字起碼刊資一日每行現大洋一圓特別及長期者另議

大連市山縣通一四二番地 發行所 中日合辦 滿洲報社 電話 編輯部（長）七五一三番 經理部 四〇三四番 振替貯金口座（大連）三七三番

涿州保定等處 忽發現晉軍（十五日奉天專電）

奉軍聯絡爲之中斷 張學良軍陷於危險

晉軍砲兵一師又後佔領涿州奉軍急派于芷山之第八師及鄒作華之砲兵前往應戰聲明至十四日已奪回但仍在晉軍手中第三四方面軍因此與北京之聯絡已有中斷之形勢晉軍騎兵一營在京奉約百華里之密雲出現向北京後方前進 該地出沒晉軍殆爲舊直系吳佩孚部下極明地理善於戰鬥云（拾五日北京專電）晉軍別働隊佔領京漢線涿州奉軍由保定派第八軍于芷山軍之五團鄒作華之砲兵隊對戰中（十五日北京又電）保定突如發現晉軍騎兵三千張學良遭其奇襲陷於危險狀態 又涿州部隊亦發現晉軍之後續部隊 涿州之奉軍已後退至流璃河（京南三十一英里）其後方仍然不安云（拾五日北京又電）據某處接電京綏方面奉軍拾四日占領宣化進至涿州附近之晉軍爲步兵一師砲兵一團騎兵一團約五千奉軍目下[illegible]將晉軍包圍一時中斷之京漢線之聯絡拾四日似能回復晉軍之損害最少限度約二萬石家莊被奉軍兵隊第六旅於拾一日占領矣

晉軍未提議休戰（十五日北京專電）

奉將領謂對晉決不逆襲

晉軍因京漢線慘敗目下努力收拾敗軍已無別顧之暇又對奉軍並未提議休戰晉軍果欲破釜沉舟一戰否尚不得知奉軍幹部誓言對晉軍不出逆襲的行動並謂倘同意共同討伐馮玉祥罷免商震劉譔綏遠諸條件非非不可妥協云

尚未接占石莊訊（十五日北京專電）

吳外交次長所發表之戰況

吳外交次長發表戰況如左 奉軍雖尚未有佔領石家莊之報告但該地現已被騎兵隊包圍 第三四方面主力隊向正定進軍十四日夜似已佔領京漢線晉軍全軍八萬殆已瀕於全滅狀態云

奉取石莊亦危險（十五日奉天專電）

華方尚未接到佔領正定石家莊之確訊且奉派若取石家莊在軍事上極其危險蓋恐招馮軍向京漢線移動云

湯玉麟軍占宣化（十五日北京專電）

湯玉麟軍十四日完全佔領京綏線宣化

晉軍向多倫前進（十五日東京專電）

據某處接電最近京綏線戰況無大變化晉軍幾兵由張家口向多倫諾爾前進奉派正謀對付辦法中

京綏戰無進展

張垣附近降雪 晉軍自動退却說

張家口附近三日前降雪以致京綏線戰局未進展奉軍攻擊柴溝堡前面之晉軍欲進迫大同前線已開始衝突張家口之晉軍已自發的撤退

僅復戰前狀態（十五日北京專電）

奉軍雖稱大捷 並不能徹底攻晉

奉晉戰局大勢已決奉軍雖謂大捷亦不過回復戰前狀態耳晉方若退回省內以保境安民爲標榜專一防禦時則奉方無論如何傳其戰勝之餘威亦不能徹底的攻晉縱即能攻勢亦必犧牲多大軍力與時間云

奉方宣傳有利 嚴重檢查電報 以致眞相難得（拾五日北京專電）

奉方極力宣傳自派有利且恐晉方有不利於奉方之消息嚴重檢閱京奉間一切電報以致戰局眞相不易探索云（拾五日奉天專電）

奉軍有利與孫軍之關係

孿軍欲沿津浦線北上與晉軍策應活動不料被孫軍擊退迨北方戰局於奉方有利孫軍之活動尤爲敏捷河南方面又有便衣隊活動孿軍亦已出動云（十五日上海專電）

日使館武官 會晤大元帥

日使館武官本庄中將十四日往大元帥府訪張作霖由午後三時接談至四時間云云（十五日北京專電）

直魯軍占領歸德（十五日濟南專電）

直魯聯軍沿攏海線攻擊馮軍十三日朝已佔領財省武歸矣（十五日濟南專電）直魯軍沿隴海線向馮軍開始總攻擊以破竹之勢攻入歸德城馮軍退却南軍之北伐計畫因晉豫形勢不利頗受頓挫云

馮軍直魯均備戰（十五日北京專電）

馮軍正修鐵路以備積極行動 直魯軍飛機偵察開封

馮軍最近修理自已破壞之隴海線一收集附近之鐵路對魯軍備積極行動又直魯聯軍亦已集中完畢飛行隊連日由兗州飛行場飛往開封附近偵察敵情緒玉璞置主力於徐 親自出馬督戰南軍戰機已熟云

奉方借欵造車輛（十五日北京專電）

已經山本滿鐵社長允諾矣

山本滿鐵社長十一日在京會見張作霖之結果張氏因繼續戰亂以致京奉京綏津浦京漢各線車輛缺乏目前軍事輸送及一般輸送皆受莫大障碍是以元帥府向滿鐵申請車輛借欵百二拾萬元由滿鐵訂造車輛山本社長業已諾矣

備述中日關係及 開發富源與戰事（奉天電話）

山本社長所談會見奉張詳情

山本滿鐵社長一行十四日午後九時四十五分乘京奉車滋奉受松岡副社長高柳囑託峯谷領事等多數官民之出迎入大和旅館稍行休憩受中日官民之拜訪會見松岡副社長於十時五十分乘車回連社長在奉時談話如左

余此次晉京爲於東渡之先與芳澤公使協議事務並向張作霖及軍民各機關首腦爲就任之拜訪兼表示敬意抵京時適値雙十節祝客往來極其頻繁遂未能出外拜客至十一日午後四時始由町野、儀我導偕鎌田奉天公所長往大元帥府訪問張作霖余首先陳述就任大元帥及奉軍獲勝之祝賀旋謂中日兩國之親善爲東亞全局和平上所必要而不可缺少者此日本之輿論也然因巷間相傳所謂日本對滿積極政策等致使貴國官民發生疑念者吾等實深遺憾之至日本政府並未曾發表此種政策云張氏對云關於此等事情余亦頗引爲遺憾余於過去十有餘年對日本以保持平和的友交爲根本方針者想亦爲日本官民一同所承認者然有一部分未了解余意者在奉天起排日之運動甚至有謂余際中亦爲之煽動此語誠不勝遺憾然實際問題余對於發生此種可憂慮之事件亦實抱歉云云張氏言中屢表遺憾之意此時余轉話頭云余當就任伊始親自視察東三省各地其政治的及經濟的發展不勝驚異譬觀諸路傍士女之服裝較之今春所經歷之南中各地相差甚遠此即可證明東省之和平之豐富他處無比也此以所以表現國利民福者然而不得不謂得自閣下二十年之勢望與官憲之統制適宜而如此也然北滿洲及蒙古一帶尚多有未開拓之地更切望布政治的普教以努力經濟的發展就中如修築鐵路又爲緊急之重要問題爲此若有後援之必要則滿鐵會社不惜十分努力云云此時大元帥唯々稱是且謂余（張氏）深知貴國之事情與經濟狀態尤其以閣下（社長）之言爲然也然識者或民衆往々不賓眞相動輒漫然惹起對外問題遂欲使之政治問題外是以在今日務希體察其實際問題而與以諒解余（社長）謂美國四通八達之鐵道皆以外國之資本所完成者日本現存外債二十億元亦皆用於此項倘爲一國之公共利益爲將來國家有利有益者則外國借欵之者世界各國皆不乏其例國民亦無可反對之理由張氏對余言皆含首稱是似已諒解根本觀念而欲自擇其時期與方法行之次又談及奉晉戰爭問題大元帥謂奉晉戰爭如閣下所知奉方初無戰意然戰端已開奉方稍有損害迨全軍取戰時隊形而攻擊時晉軍京漢京綏兩線同一敗退晉軍且缺乏武器彈藥敗亡可謂之已決又馮玉祥與閻錫山認爲非必要已諒解云云

換旗改制讓綏遠（十五日北京專電）

交還京綏正太與馮斷絕關係 奉對晉提出之條件

奉方對晉閣提出條件圖若承認即發停止南路攻擊娘子關北路祇占領張家口其條件如左

一、撤去青天白日旗

一、撤廢委員制

一、打斷與馮玉祥之提携

一、將綏遠讓與奉天京綏線由奉天管轄

一、正太鐵路之東半劃入奉軍防禦區域

唐生智代表 聯絡川省將領

表示主義上合作

重慶通信、唐生智代表張伯常、李宗仁代表溫嶠生、連袂赴省、頃聞溫係到省聯絡各將領感情者、張則係衛唐生智特別委托、入川與省方鄧田劉三部將領磋商合作者、自張由重慶西上后、渝萬兩方、皆極注目、社會上亦頗留意張之行動、因、張氏過萬縣、會被李部范紹增扣留一日、嗣田溫君與各方疏通、始得離萬赴渝、抵重慶後、劉湘所部將領、對張仍表示不滿、重慶登記處、甚至目張爲蔣幹、張氏乃隻身疾走到省茲探得省方將領對張氏之態度、略誌如次、張氏到省後、即先後晉謁二十八軍鄧軍長、二十四軍劉軍長、及二十九軍王惠安司令說明唐生智現在之處境、與乎在黨務內努力工作情形、第一唐氏是最能革命的人、第二與三將領同處革命旗幟之下、又係當年同學、因有此項關係、希望今後對於黨旗前途、通力合作云云

唐生智回湘一瞥

舉行秋季檢閱軍隊 湘政府通電擁護政治分會

長沙通信、唐生智因回湘舉行秋季檢閱、於二十六日晚九時、由岳州乘車向抵長沙、先是漢口總部交通處電岳州車站、謂總座准有日乘兵艦赴岳、須備車一輛、一等車四輛、車一輛、蓬車二輛、專送岳州車站待命、候總座抵岳、即行開赴長沙、如花車在長、即電長站照備車輛、開赴岳州等候、岳州站當於二十六日早富長站知照、同時總部參謀長晏勛甫、亦電周爛、謂總座有晚九時由漢乘軍艦起程赴岳、檢閱軍隊後、改乘火車至長沙檢閱云云、周爛接電、以爲唐氏在岳尚須檢閱軍隊、略有勾留、預計必須二十七八日方可抵省、故通知各機關軍隊、文官自科長以上、武官自少校以上、各公法團各學校亦各派代表、準備齊赴車站歡迎、一面在省政府正門及東西轅門各紮牌坊、結彩懸燈、以表歡迎、（正門牌坊綴四金字曰、星羅凱旋、東轅門綴四金字曰、氣吞吳楚、西轅門綴四字曰、功蓋湖湘）並派人在火車站上豎立松針歡迎牌樓、此二十六日上午事也、至下午五時、又接岳州來電、唐於二十六日早抵岳州後、立即檢閱駐岳獨立第一師熊震部隊、即於十一點由岳乘車來長、並來勾留、周爛得報、即通知各機關、前往東車站迎迓、並令衛戍司令部派第一團兵士在東站警衛並歡迎、第二團兵士擔任東站至省政府一帶之警戒、沿途滿放步哨、暫行斷絕交通、所有各師少校以上軍官、均着新式制服、青裹腿、斜皮帶、齊集車站迎候、此外各機關各團體代表省黨校學生、各級黨部黨員、新聞記者等、約三四千人、九點十五分、汽笛一聲、車已抵站、花車前爲手槍隊一連、北車後爲警衛隊連、一時軍樂齊鳴、歡聲雷動、唐生智即於群衆高呼歡迎聲中下車、身着便衣托力克眼鏡、向衆連連點首爲禮、並謂今日時間不早、勞各位候逝、殊不敢當、今晚可請各位回府、改日再行詳談、語畢即與周爛張國威等乘車馳往省政府、各機關團體領袖、多隨入府、略事休息、唐即出大花廳接見各界領袖、寒暄畢、向衆報告最近軍事政治情形、并謂令後生智個人對於政治純務、一方而積極打倒殘餘軍閥、劃限共產黨、打倒貪官污吏、土豪劣紳、一方西北應、努力建設工作、提倡工商業、以建立三民主義的國家、現武漢政治分會已經成立、已請汪精衛先生來鄉指導一切云云、時已夜深、各界即興辭而出、唐氏此次隨員甚少、僅秘書一人、副官一人、是晚即下榻省政府、與周爛張國威協商一切、并定廿九日檢閱駐長各部隊、是日上午七時起至十一時止、下午一時起至五時、專檢閱八軍一師部隊、其他各部隊臨時規定校閱日期檢閱種類計分教育內務衛生經理馬匹五種該師長張國威已準備一切、武漢政治分會、已於二十一日成立、派唐生智等二十三人爲委員、唐抵省後、省政府立即發出擁護武漢分會通電、此外省黨部亦發電擁護、並電汪精衛、請其打消辭意、此亦可見湘鄂現局之形勢也、茲錄兩電如下（一）漢口中國國民黨政治委員會武漢分會委員鈞鑒、馬日兩電奉悉、武漢衛通九省、轂綰中樞、軍事政治早成要地、辛亥以還、尤著成績、首都遷寧、設政治會於武漢、特派諸公爲委員、指導軍政黨務、爲地擇人、因人及地、猗歟休哉、江流七千里、洪山首義、鍾山奠基、閱十六年復有今日、三民主義從此宏矣、湘政府託庇幪祺、除通令所屬將主管事務臨時呈報仰祈慶核外、庸電擁護、敬頌勛祺、湖南省政府委員會宥印（二）漢口中國國民黨武漢政治分會顧陳孔鄧各常務委員暨各委員鈞鑒、奉誦馬電、敬悉諸公受中央之重寄、作武漢之導師、指麾集中、秉承有自、屬會同人慚荷組織之什、益切擁護之忱、除遵將所管事務、隨時呈報鈞會外、謹肅佈賀並致敬禮湖南省黨部改組委員會叩宥印（九月二十七日）

山西被封鎖苦矣

否認赤化規避戎首 晉省在津某代表談話

天津特訊、山西代表談話一則、談話中對北京當局、極加評擊、而山西表封鎖之苦、亦可慨見一般、故爲節錄原文如次、記者訪山西代表某君、詢以晉奉戰爭之眞因、某君所談如下、山西安民保境、十有六年、不願與各方相見兵戎、世所共知、閻氏於人無私怨、與張同負國家之重任、豈肯輕於一擲、遽起干戈、某之在京、固日本求和平而不得者也、特山西爲國之一部、對於國家自有相當之責任（中略）就山西一省言、閻整飭內治、日不暇給、民勞小康、愧有未能、奉軍雖窺伺於一方、山西祇捍衛其疆圉、乃張作霖無端封鎖山西、加之侵汨、商賈路斷、交易不通、山西之仰給於外省者、既以封鎖而道窮、外地之給於山西者、又以封鎖而隔絕、如係軍用禁品、尚可委之預防、即爲日用所需、亦得聽其委積、山西何負奉、奉必欲置山西人民於死地、近且調集重兵、迫壓邊境、利用交通不便、委[illegible]釁自我開、此爲山西自存計、固不能不出於一戰也、至於赤化與否、省無私交、自古則然山西與各國素無往還、與俄俄更不相涉（中略）在山西一省之內、可謂毫無赤化痕跡、即南方各省亦驅除赤化務絕根株（中略）今戰端既開、勝負聽之民意、是非自有公論、爲功爲罪、非所敢知、山西爲國家爲一省之責任、亦終不敢放棄也、云云

晉屬望於王士珍

對段僅尊若先輩表示敬意

北京特訊、安福系之一部計劃與晉閣提攜、將來若有機會、即擬擁戴段祺瑞一節、曾誌報端、茲據探聞、山西方面較之段祺瑞尤屬望於王士珍、其理由蓋晉閣對於段、以其爲先輩而示相當之敬意、雖爲事實、然段果有何能力可以收拾時局、殊爲疑問、且段以從來之態度推測之、有不易納他人之言之性質、故不如於資格與段氏同格、且於性質較段氏爲穩和之王士珍也云云

于學忠謁張

京訊云、吳佩孚舊部于學忠、現已來京有日、張作霖以于轉戰千里、厥功甚偉、已於十日傳見、于亦擬即日出京赴漢訪靳雲鶚等協商進攻河南計畫云云

伍朝樞到漢

漢口特訊、南京政府外交部長伍朝樞、已來此、該氏對於舊商界一事會中之新中國會員、加以追認、數日後、該會員即可立即就任、但英國僑民已舉行全體大會討論、依據陳友仁歐馬萊定約所立之新事會之現狀、及該會之功績、前任董事、因有虧欠漢口國捐收租界後、更落中國董事、新委事項之計畫次六矣

四洮鐵路管理局標購事務用品廣告（第四十四號）

本局呈奉 令准招標購買十六年度事務用品計分十四組定訂十月廿四日在奉天辦公處開標單證書費每組現洋壹元（押欵表列後）凡屬殷實商家有願承辦者可還至本局駐奉辦公處或用國滙欵領取標單及證書簡章均可惟押欵須於開標前交駐奉辦公處爲要一切手續按照簡章辦理此告

醫用藥品二百元 保存雜品二百元 鐘表四十元 工業藥品四十五元 中文具三千元 布類五十元 消耗雜品三百五十元 鉛鐵二百八十元 印刷五百元 木器一百元 燈類廿五元 洋文具八百元 油類一五百元 茶葉一百卅元

吉敦鐵路工程局啓事（第 號）

本路定於十月十五日起在吉林六道河子站間照下列行車時刻開行旅客列車先行發售三等票并代運包裹一切價章均另有規定此啓

吉敦鐵路行車時刻簡表

下行車

列車次數／開到時刻／站名	吉林	龍潭山	江密峰	額赫木	六道河子
	開	到 開	到 開	到 開	到
第一次混合列車	上午 八・三〇	八・四三 八・四五	九・四一 九・四三	一〇・四三 一〇・五六	一一・三五
第三次混合列車	下午 一・三〇	一・四三 一・四六	一・四二 一・四三	三・四三 三・五五	四・三四

上行車

列車次數／開到時刻／站名	六道河子	額赫木	江密峰	龍潭山	吉林
	開	到 開	到 開	到 開	到
第二次混合列車	下午 一・〇〇	一・三二 一・四七	二・四一 二・四四	三・三五 三・三八	三・五〇
第四次混合列車	下午 五・二五	六・〇五 六・二〇	七・四〇 七・四二	八・五二 八・五四	九・一〇

十六年十月十五日實行

洮昂鐵路工程局改訂行車時刻廣告

本路客車與四洮路客車啣接業經登報通告在案茲將本路改訂旅客列車行車時刻公布如下

洮昂鐵路旅客列車時刻表

11		站名		上行南行列車
8,00	開	洮南	到	16,50
8,59 9,07	到 開	白城子	開 到	15,51 15,40
10,15 10,25	到 開	鎮東	開 到	14,31 14,22
11,15 11,22	到 開	東屏	開 到	13,32 13,24
12,10 12,25	到 開	街基	開 到	12,35 12,19
12,52 13,00	到 開	泰來	開 到	11,55 11,44
13,51 13,58	到 開	五廟子	開 到	10,50 10,45
14,45 14,54	到 開	江橋	開 到	9,58 9,48
15,19 15,20	到 開	大興	開 到	9,21 9,20
16,10	到	昂昂溪	開	8,30
下行北行列車		站名		12

洮昂鐵路汽車營業廣告

爲廣告事本路爲聯絡運輸便利商旅起見特備載客貨兩種汽車專在本路昂昂溪站與中東路昂昂溪站及黑龍江省城間往來開駛接送旅客運輸貨物現已在本路昂昂溪站至中東路昂昂溪站間行駛多日一般商旅均稱便利茲復由九月十二日起將路線沿長至黑龍江省城所有往來於本路各站與中東路昂昂溪站及黑龍江省城間之旅客貨物均能直接購票聯絡運輸其詳細章程請向本路各站或本局車務科詢問可也再本路汽車站黑龍江省城定名爲龍江站中東路昂昂溪站定名爲中東站恐未週知特此廣告

計開

中東站汽車營業事務所在德玉棧院內（自八月二十五日開始營業）

龍江站汽車營業事務所在華興棧院內（自九月十二日開始營業）

中華民國十六年九月十日 洮昂鐵路工程局啓

運費減收

自陽歷十月十五日起敝鐵路線金州城子疃間貨物運費暫行以八扣核算

株式會社 金福鐵路公司

順線 鐵路時刻表

滿蒙懸案將開始交涉說

據日本外務省發表謂滿蒙諸懸案解決之交涉諸般之準備業已終了不日將由芳澤日使與張作霖氏及楊宇霆兩氏正式會見開始會議並鑑於從前駐奉天吉田總領事交涉之失敗今回交涉並不羅列全部案件逐條協議不過協議關係一二緊要問題其他懸案俟將適當機會現時協議者重要者即係吉會鐵道完成之中心問題此次芳澤日使與楊宇霆會議不滿將交涉懸案大綱規定此後由駐奉天吉田總領事與劉省長再爲交涉滿鐵山本松岡兩正副社長刻已與張作霖楊宇霆兩氏極力折衝力圖具體之解決云（十五日東京專電）

美國排斥東洋人

經勞動聯合會議決禁止入國

美國勞動聯合會本日（十二）日開催聯席大會議決排斥東洋人入合衆國國境並反對該國木材採取雇用之印度人云（十五日華盛頓專電）

滿鐵理事 訪問田中首相

滯日之滿鐵理事齋藤氏於十四日訪問田中首相關於滿鐵明年度之豫算交換意見（十五日東京專電）

日本舊教僧正 將謁羅馬法王

日本長崎教區之早阪僧正於本日（十三日）已抵羅馬定於三十日行就日本人最初在羅馬舊教之僧正職前於日內將謁見羅馬法王捧呈日本舊教徒所獻納之各種物體云（十五日羅馬專電）

朝鮮組合銀行 亦將實行減息

朝鮮京城組合銀行存款利息決定甲種五分八厘減低二厘乙種六分五厘如前其他鮮銀標準金利息亦減低一厘及一錢八厘決於本月十

張伯倫氏豫定來春渡日

英國外務大臣張伯倫豫定來年二月頃渡日訪問日本朝野名流該氏此次渡日因與其先妻離婚後感傷過甚擬在日稍事休養並擬携其日文秘書河野氏同伴來日云（十五日桑港專電）

日前發生稀有 大磁氣嵐及 太陽黑點之活動

據日本中央氣象臺附屬柿岡地磁氣觀測所之發表謂本月十二日午後七時十六分起至十三日止發生近來稀有之大磁氣之嵐彼時有線及無線之通信均皆故障又藤原博士談此種判斷頗爲困難大概爲太陽黑點之活動尚可近似且爲北海道樺泰一帶北極地方可以見此黑點又由磁氣嵐之範圍由北半球起達於至南半球之模樣或則此等磁氣嵐爲地震及其他之變事亦未可知至於太陽黑點之活動爲審有之事云（十五日東京專電）

駐日俄大使 轉任駐法大使

法國外務部總長本日（十三日）接受蘇俄外交委員會正式通告謂已調現駐日本之俄國大使爲俄國駐法大使該大使不日將由東京起程赴任云據此則法俄間之紛爭或有解決之望云（十五日巴黎專電）

日首相訪問 西園寺元老

日本田中首相於十五日午前十一時訪問西園寺元老關於對華外交及明年度豫算之編成並日本府縣會議員選舉之結果作詳細報告並求諒西元老之諒解云（十五日東京專電）

日府縣會議員 選舉全部終了

日本昭和二年度府縣會議員選舉全部業已終了（十五日東京專電）

日本駐法大使 遺席調駐白大 使安達繼其後任

日本駐法大使石井菊次郎氏已謀假歸國決定乘此機會辭去卅餘年外交生活政府當局關於其繼任人選現已豫定調駐白大使安達峰一郎繼任駐白大使後任起用前駐美大使埴原正直繼任（十五日東京電）

駐基亞爾然丁 公使被擊斃命

駐基亞爾然丁國公使在一西洋飲食店飲食中被一德國學生以短銃射擊當時斃命云（十五日諸然電）

吳俊陞所發 討閻通電原文

北京特訊、黑督吳俊陞、日前有電來京、願率勁旅、爲討閻之先驅、原文照錄如下（銜略）奉讀大元帥多日通電、討逆興師、詞嚴義正、揮涕展誦、憤慨同深、赤燄流毒、禮教淪亡、莽莽神州、淪胥棄擺、凡有血氣者、皆當敵愾同仇、誓滿妖孽、鞏固國本於苞桑、乃閻錫山包藏禍心、陰賊險狠、擴奪權利、反覆無常、始猶託保境安民、貌示柔順、及謀際固、勿禦漸成、已遂與赤黨勝盟、不惜甘爲戎首、春間我兵攻豫、襲取石莊、豺虎之心、路人皆見、本當整我義旅、先發制之、斷絕禍根、襄讀隱患、惟我大元帥、既以討赤爲志、但求彼不濫破大局、無不委曲包容、徐以俟其覺悟、不輕事討伐、遽啓兵端、詎料彼閻氏禍國性成、不惟無悔之意、反於上月間封我官佐、逮兵察冠、擅自彼開、恩將仇報、我大元帥、興師討逆、不得已而用兵、救民護國之苦心、世所共諒、俊陞整軍禦侮、志不後人、對於赤化之奸氛、此當爲海內所共諒、而朝食受勞勁旅、誓作先驅、披瀝陳詞、諸希鑒察、吳俊陞叩歌（五日印）

伍朝樞夫人 被疑爲何香凝 因被官署逮捕說

津訊伍朝樞夫人何女士、上月中旬來津省母於前日預備搭輪南返、在碼頭被軍警捕、逮交戒嚴司令部監視、各報均已揭載、茲據調查、軍警當局以何女士係舊族世家、待遇極優、惟昨日其母前往探視、因時晚未得會面、據其向人稱述其女來津已久、純爲省視母病實無政治關係突於臨行被捕、大出意外、據另一推測、或以伍夫人亦係何氏、被人疑爲何香凝、至今官方尚未宜布捕獲原、因亦且姑存一說而已、按何氏爲香港巨紳、何東之女、即當世所稱何東爵士、曾有一度奔走和平運動者是也

靳雲鶚在鄂 被槍斃說不確

其兄謂現在潁州

北京特訊、自靳雲鶚在漢口槍決說傳出後、乃兄靳雲鵬氏曾致函各報力爲否認並、謂已接到舍弟雲鶚親筆函云云、茲將各報登其來函照錄如下

逕啓者、舍弟雲鶚、鄙城退後行蹤所在、迄未接有確實報告、四出電詢、亦未接得回電、不免有所疑慮、正在懷疑未釋之際、昨日始接到其親筆函件、由潁州專員資來、稱現在潁州、收容所部整頓休養、劉培緒馬得鳳亦均趕到潁同整理、士氣大振、現正準備補充等語與報載完全不同、恐滋誤傳應請更正爲感靳雲鵬謹啓 十月十二日

在武漢派指導之下 民衆反對寧政府

否認中央特別委員之熱烈

漢口通信云、武漢政治分會財政委員會、因中央中交三行、已規定時期、依照該會所定法價、實行兌現、但須與商業銀行通力合作、故二十七日布告、着各商業銀行在該三行兌現時間停止支付兌現、佈告於下

照得政府維持金融財政實施計劃、已令中央中交三銀行、將所有鈔票於十月十二號起、照規定價格全數開兌、業經公佈在案、茲將官商通力合作、籌集現金以備對付起見、在此期間、着各商業銀行停止支付兌現、餘仍照常維持原狀、仰各遵照辦地毋違、此布

武漢政治分會、對於安徽省政府委員、已決由何健等代理、茲將電令照錄如下、國急、安徽何總指揮鑒、茲經本會第一次常會議決、特派何鍵代理安徽省政府主席、王大楨代理民政廳長、汪鋤祥代理財政廳長、袁家普代理司法廳長、王星拱代理教育廳長、胡升聯代理建設廳長、常恒芳代理農工廳長、各在案除委任狀外並轉知各廳長、早日遵照就職爲要、中國國民黨武漢政治分會常務委員唐生智、顧孟餘、陳公博孔庚、鄧壽荃蔵印

又命令如下（與上同從略）

省市兩黨部、於二十七日下午一時、召集武漢各界代表、在政治分會開聯席會議、到二百餘人由黨部及農工兵學各推一人、組織主席團、總主席范予遂報告開會宗旨 一、擁護中央黨部 二、擁護武漢政治分會 三、挽留汪主席、繼由赴寧請願代表報告赴寧經過情形、略謂請願團自省市兩黨部、召集各界聯席會議、議決後、即開始出發、我們過九江蕪湖時、買得很多的上海報紙來看、以備參考、後來看到這次南京會議、第四次執監聯席會議、已改爲特別委員會、而且有大批西山會議派、如謝持鄒魯林森等來參加、所以這是一個很大的問題、因爲請願團、是向第四次全體會議去請願、並不是向這所謂特別委員會去請願的、進抵寧後我們調查一切情形、據說在十五日那一天、西山會議派跑到紫金山總理陵墓的地方去開會、他們以爲這是總理的信徒了、南京派也在他們的中央黨部、開了一個會、到十六日才合攏起來、會議完全由西山派操縱、譬如武漢委員提出孔庚以及某某同志、他們說武漢黨員、必定有嫌疑、不能當選、經譚主席、屢屢解釋、才幸得他們勉強的通過、設若他們提出某某、立刻證明是追隨總理的老黨員、當然是一致贊成、可見這次所謂特別委員會的內容了、經過種種的調查、我們知道此次寧漢合作、和蔣介石的下野的實在情形、蔣介石下野、並不是蔣介石個人下野、這是胡漢民張靜江吳稚暉等整個的計劃、他們的計劃、本想打倒徐州爲止不想積極的打倒山東境內去、因爲隔海津浦、不能聯給起來、所以才向山東濟南進攻、不久軍隊不能用命、從津浦路敗回來、這時候蔣介石看到這些不良的現象發生了、又經他的軍師張老夫子敎給他、以退爲進的策略、蔣介石於是平宣言下野、接着胡漢民張靜江吳稚暉蔡子民等也是聯袂的下野了、同時江北的孫傳芳、正等着機會、想把南京奪過去、突然驅七師之衆、由划子口過江佔領棲霞附近一帶的要隘、這時南京黨部政府委員逃走一空、李宗仁白崇禧發電請武漢中央汪譚等委員赴寧、但是他們還躲不革命的證據、看見孫傳芳的兵、已經打敗、南京安然無事了、所以又相繼到南京去、大肆其活動、又重復達到升官發財的目的、總之這個所謂特別委員會、完全是四方拉攏、所以各處昏庸老朽、和西山會議派、都來做了委員、在汪陳顧何等委員赴滬的時期、看人數不足、及種種虛僞的情形四次全體會議不能開、衍產生一個所謂特別委員會、於是汪陳顧何等委員、淡決然的辭職、起初在滬寧方面的口號是反對汪顧陳徐、後來他們變更策畧、全是把反汪的口號去掉、只反對陳顧徐了他們總是在想法子來引誘我們以前遂覺得是中央遷寧、其實已經由遷寧一變而爲合作、由合作一變而爲收服了、再者前次中央秘書處遷寧的一部份同志、始而還好、南京方面、已經和他們合併起來、等到秘書處長葉楚傖來了、秘書處的人、所謂非西山會議者、是要退避三舍的、最後我們覺得東南的民衆、還有一部份不期而然的表同情於武漢的眞正國民黨同志、以上所得的、謹以貢獻代表各同志、我們應當站在革命的觀點上、議決對付這般西山會議派的方法云

政治分會代表周子若、省總工會代表張鐵君省教育委員會代表等相繼發言議決結果、由省市兩黨部逕呈政治分會審核已經修正共分二項、即發通電四個

一、反對非法的南京特別委員會 二、擁護武漢政治分會 三、挽留汪主席復職 四、促開第四次中央全體會議、又此次會議議決之口號如下

一、反對南京特別委員之代行中央職權
二、南京特別委員會是違背黨章的
三、南京特別委員會是破壞法律的
四、破壞黨章就是破壞黨的統一
五、眞正革命的國民黨員、團結起來
六、漢寧的忠實同志團結起來
七、促開第四次中央全體會議
八、挽留汪主席復職
九、防西山黨的腐化
十、擁護武漢政治分會
十一、鞏固武漢革命基礎
十二、擁護眞正的革命領袖
十三、擁護革命領袖汪精衛
十四、國民黨忠實同志團結起來
肅清共產黨
十五、國民黨忠實同志團結起來
肅清口口殘餘軍閥
十六、國民黨忠實同志團結起來
打倒帝國主義

大元帥令

命令

沈瑞麟姚震劉哲黃開文光仁虎朱有濟董士恩均晉給一等大綬光嘉禾章此令

許蘭洲呂榮寰張煥相于翩興婁裕熊段永彬孫耀城出步蟾談國桓張濟新陽興亞王琦郭瀛洲張海鵬均給予一等大綬嘉禾章此令

溫樹德趙延緒吳晉單豫升張厚琬翁之麟榮士文尹鳳鳴葆康鄒言均給予二等文虎章此令

趙椿年喬家驥楊毓瓚均晉給二等大綬寶光嘉禾章此令

林修竹劉敬宣汪曦芝胡若愚劉鶴齡朱光沭梅光遠周培炳均給予二等大綬嘉禾章此令

任命張冠五兼督辦直隸軍務善後事宜公署參謀長此令

軍事總長何豐林呈請任命唐孝讓爲督辦直隸軍務善後事宜公署副官長張宗藻爲軍務課課長王士申爲軍法課課長李祖源爲軍需課課長陳秉俊爲軍醫課課長均照准此令

幻情小說 新桃源（五六）

（劉瘦鶴著）

第六回 王霽霞居官臨瀛縣 小佳人夜放牢獄人

所問、是何人、請道出其名姓、或能可知一二、人文明、道新任知事、可有去投作幕賓之吳夢仙否、那人道、此人倒未曾知聞、我雖解任以後、猶在其處、逗留多日、此人不獨弟所未見、且亦未曾有聞也、況當日、弟與新任知事辦理交代之時、相談一夜、並未說出此人、於第三四日、他便帶了許多人役、去到萬幼山中、捕賊去也、此後的事、我也不知端底、或者他是晚去的、那我就不能得其明白了、但不知此人與兄台、有何等關係、如果有些瓜葛、可以漫々的打聽、陝西來人、或能有些曉得的、亦未可卜、文明又問道、君是幾時、到的任、幾時起的身、那人又細說了一偏、文明前後一計算、正是夢仙父親、來書那幾日、如此說他又沒到、定是又有何種波瀾、豈可不再寫書問々、想罷即對那人道、此人和愚兄、少有些瓜葛、所以甚形注意、倘後日有陝西來人、務新賢弟費心、詢問、那人答應道、既是兄台令衆、焉有不同、關心的道理、道罷二人酒飯已畢、下人收拾下去、那人相辭而去、文明送出門外、一禮而別、不言來人已去、回來再說文明、對其妻道、咱兩願一回子、談論夢仙、不知他去向若何、如今果然沒到臨瀛、我問來這位臨瀛舊任、他說交代之時、也未曾聞見後又勾留其處多日、亦未曾聞有此人、我想既作幕賓、焉能無人知曉、打量必是路上、又有差池我還是寫書問問的是、道罷即坐在案頭、展開雲箋、拈筆在手、即寫書云、如虛襟兄鑒、謹肅者時值秋初、金伏火流、一年容易又過元夜、忝附那謬之流、故應敝親闕下、壽與時增、順請所疑即是令郎一節、於前五月間、曾惠華箋、云及三個月來、可到敝處、屈指計來、已三月矣、人信仍屬未見、不悉又有何故、頃於日昨、偶遇舊雨、即臨瀛舊知事談及彼處消息、伊云不獨未見、且亦未曾有聞、倘據友人所談、並非虛妄、以故又疑惑、特此函詢、令郎可有尺書寄家、否則定屬路上、又有差池、萬望來書言明、以釋悶懷、爲荷等語、寫罷封緘已畢、付之吳庚、著到杭城之日、如虛接書在手、細一披讀方知兒子未在幕裏、又無有音書達家、不覺驚顏如土、半晌無言把書拿到後堂、遞給夫人看看、夫人接書、看未終幅、便又落淚埋怨如虛道、都是你這、沒有父子情分的老子、生生的把我心頭之肉、送與了他鄉異地、如今又不知流落何方去了、多恐他年青不諳路途之苦、倘一旦有個好歹傾了性命、豈不斷送了、老身一片殷々血望、道罷哭個不休、如虛沒法、只得仰天長嘆而已、時正在夫妻無策之際、忽下人來報有孟郭二人到、如虛聞孟郭至此必有緣故、便整々衣服來、至前庭、彼此相見、不甚客套、即各自坐下、如虛便道、二位賢任自蕭子去後、貴趾久弗涉今日光降、想是事有餘暇也、孟郭齊道愚弟兄、久欲造府、爲世伯請安、冥奈也有些須微務、以及問候疎、諒世伯海涵、決不以此見責也、如虛道、多謝二位賢侄美意老朽豈敢故勞動問、孟郭又道、世伯勿須客氣、但不知我夢仙弟近日可有書信達家、如虛嘆氣道二侄不問、吾亦必說、此有漢口來書、二侄請閱、便知端末、說罷由袖內、把書遞出、孟郭接書齊看、々至幅終、便同如虛道、似此我等、已悉內容、但不知世伯、怎生主張、如虛道、賢侄我那裏有法主張、只好聽天由命任他罷了、孟郭二人又道、世伯此言差矣、我等思想、即世伯心寬有容、我那伯母、未必就能如此、倘他老家人、一旦有些見淺豈不連累世伯、晚景悽愴麼、如虛道、賢姪此言、誠是、但奈舍除却老朽、夫婦而外、並沒個親人可託、有心親身找尋、怎奈遺你伯母一人、倘有萬一不測、豈不家破人亡、如今下人去找、他豈肯登山涉水、爲主人出力、如不能爲主人出力、豈不徒費金錢而空勞往返乎若、令親戚故舊去找、又無有相當人材、不是未離桑梓一步者、即是無有旅行知識者、所以遲遲無策、且、孟郭又道然則、世伯可知我夢仙弟、此去之旨乎、如虛道、此去之旨、原爲漢口結親、次在路上、

大連市浪速町四三 電話三二一二

史惟記

時計眼鏡行

貨物充足 式樣新奇 定價便宜 童叟無欺 如蒙光顧 保管無誤

招聘 職員

能修理鐘表技術高上品行端方無種種嗜好者有殷實舖保請駕史惟記接洽可

應用學理與實驗精製 除治皮膚病聖藥

天恩水

一用即癒奏効神速

◎殺菌作用 殺除菌虫 痛痒立去
◎消毒作用 藥到毒素分解涤化
可免內假之患
◎收歛作用 患部收縮痊愈

例如陰部生蟲、夜間發痒不能安眠、精神疲倦、此種陰蟲、吾人肉眼、尚能發見至其他皮膚病黴菌、概皆微小、非用顯微鏡、無法驗出、即一滴之濃針尖小之分泌物、亦有無數菌虫、蠢動其間、殊深可畏、皮膚病黴菌種類不一形狀各異疥癬黴菌、形似陰蟲臭虫等類、且傳染猛烈繁殖迅速、寄居皮膚、發生毒素、患部變質、皮膚糜爛、痛痒難堪、心神不爽、此種黴菌、最喜濕氣溫暖與黑暗、故至夜晚痛痒尤甚、療治之法、至今不聞有何種善藥、實爲遺憾敝號研究多年、採取世界藥料、應用化學作用製成天恩水、有殺菌消毒收歛三大特長、試除治皮膚病無上之良藥也

患皮膚病者、若不及早療治、黴菌蔓延全身、妨害皮膚呼吸阻礙血液循環、致招意外病症、故應從速擦用天恩水、以求痊癒、蓋是藥効驗神確、聲聞遠近、早有定評、一試即知▲擦此藥水、不疹不痛、不留痕跡、痛痒盡去、立見功効

主治効能

●乾癬 ●疥癬 ●破爛 ●肛門爛 ●雀斑 ●蚊
●陰瘡 ●白項瘡 ●髀瘡 ●痒痒 ●頭瘡 ●臭虫
●鵝掌風 ●白斑風 ●香瘡 ●水泡疹 ●熱痱 ●毒虫等
●疹子 ●濕疹 ●癤疱 ●面皰 ●蚤子 ●咬傷

以及一切皮膚病症、無不藥到病除也

天恩水藥價、三角、五角、一圓、二圓、外加送費一角、二分、各埠著名藥房均有代售、如欲直接從本舖購買、請將藥價用郵票日票郵局代收、或郵局匯票、寄來、函知敝號、當即原班寄上不悞

購藥時請指明天恩水

總發賣處

東京市芝區田村町十八 振替東京六〇一〇〇番 東京藥院
大阪市赤十字病院前電停際 振替大阪五〇八一八番 東京藥院

日本郵船定期行輪

▲伊豫丸 ●開往米國 十一月十日
▲本船門司神戶寄港
▲敦賀丸 ●開往歐州 十一月二日 漢堡
▲豐岡丸 ●開往神戶門司 十一月卅一日 李浦
▲伊豫丸 ●開往神戶 十一月十日

近海郵船大連定期行輪

▲相模丸 ●開往長崎神戶大阪橫濱 十月廿五日
▲勝浦丸 ●開往橫濱 十一月三日
▲竹島丸 十一月廿二日
▲淡路丸 十一月九日
▲相模丸 ●開往天津牛莊 十月十七日
▲淡路丸 十一月一日
▲勝浦丸 十月廿六日

朝鮮郵船大連定期行輪

▲會寧丸 ●開往威海衛青島仁川 十月廿二日
▲羅南丸 ●開往朝鮮各港長城鹿兒島 十月二十二日
朝鮮郵船株式會社代理店 近海郵船株式會社 日本郵船株式會社大連出張所 電話七一九番

大連汽船定期行輪

▲神丸 ●開往青島上海滿鐵航路船 十月十八日前十一時
▲大連丸 十月廿一日前十一時
▲天津丸 ●開往天津 十月廿四日前十一時
▲天潮丸 十月二十日後一時
▲濟通丸 十月十七日前九時
▲濟通丸 ●開往香港 十月廿三日後三時
▲龍鳳丸 十月十八日
▲興順丸 十月二十二日
▲一進丸 ●開往安東 十月十九日
▲長順丸 ●開往營口 十月十六日
▲長平丸 ●開往青島 十月十六日
▲長平丸 ●開往登州府龍口 十月十七日
▲龍平丸 十月
大連汽船株式會社 大連市山縣通 販賣電話七二七五番

威連輪船公司出帆廣告

▲敦賀丸 ●開往威海衛青島 十月十四日
大連市敷島町六番地 荷客取扱店 丸二賬房 電話五八八八 四二六四番

政記公司定期行輪

▲有利號 十月十七日安東
▲永利號 十月十七日煙台
▲純利號 十月十七日青島
▲廣利號 十月十六日青島
政記輪船股分有限公司 電話四一四一

大阪商船定期行輪

●開往門司神戶大阪（每日午前十時出帆）
▲亞米利加丸 十月十七日
▲香港丸 十月二十一日
▲哈爾濱丸 十月二十四日
▲福建丸 ●開往上海基隆高雄 十月二十六日
▲大智丸 ●開往朝鮮長崎鹿兒島 十月三十一日
▲巴里丸 ●開往北米西雅杜留古馬 十一月二日
▲亞拉斯克丸（上海神戶四日市橫濱經由）十月二十七日
大阪商船株式會社大連支店 電話四一三七番

日清汽船定期行輪

▲華山丸 ●開往上海青島 十月十三日
日清汽船代理店 大阪商船株式會社大連支店

滿鐵列車

下り

大連發 8.10 9.30
沙河口發 8.18 9.40
周水子着 8.25 9.49 發 8.26 9.51
金州發 8.50 10.27
三十里堡發 9.21 11.05
瓦房店發 10.16 12.15
熊岳城發 11.31 1.50
大石橋着 12.20 2.58 發 12.50 12.32 3.10 1.05
湯崗子發 1.26 4.17 2.46
鞍山發 1.41 4.39 3.18
遼陽發 2.11 5.20 4.10
蘇家屯着 2.56 6.19 5.32 發 2.58 6.22 5.34
渾河着 3.06 6.32 5.47 發 3.07 6.34 5.49
奉天着 3.17 6.45 6.06 發 3.25 7.00 6.20
鐵嶺發 4.31 8.41 8.49
開原着 5.02 9.23 9.50 發 5.03 9.25 3.05
昌圖發 5.38 10.09 4.17
四平街着 6.35 11.29 6.10 發 6.39 11.35 6.30
公主嶺着 7.35 12.49 發 7.39 12.55
范家屯發 8.12 1.42
長春着 8.40 2.20

上り

長春發 8.10 3.10
范家屯發 8.43 3.54
公主嶺着 9.15 4.37 發 9.19 4.42
四平街着 10.13 5.53 12.25 發 10.17 5.59 8.15
昌圖發 11.18 7.27 10.06
開原着 11.46 8.06 10.57 發 11.47 8.09 8.00
鐵嶺發 12.25 9.00 9.20
奉天着 1.27 10.35 11.25 發 1.35 10.50 11.40
渾河着 1.45 11.02 11.50 發 1.46 11.05 11.59
蘇家屯着 1.54 11.15 12.11 發 1.55 11.16 12.13
遼陽發 2.40 12.26 1.40
鞍山發 [illegible]
湯崗子發 3.28 1.26 2.56
大石橋着 4.19 2.32 5.00 發 4.25 2.45 5.30
熊岳城發 5.23 8.59
瓦房店發 6.45 5.56
三十里堡發 [illegible]
金州發 [illegible]
周水子 [illegible]
沙河口發 [illegible]
大連着 [illegible]

大連 協茂盛廣告

本號精選紬緞兼辦洋貨以供社會諸君應時之需近又新到各種皮貨水獺海龍無不俱備物質精良定價低廉如蒙惠顧無任歡迎

電話 批發部 五四五三 綢緞部 四六三一 雜貨部 四九八八

外科一般 皮膚病花柳病

唐澤醫院

大市連山縣通七十二番地 宅診往診入院

長春 同濟新南貨海味茶莊啓事

本號自開始以來專設批發一部自辦官燕銀耳海味茶腿龍井芽茶花彫紹酒價廉物美早荷各界贊許今為擴充營業起見特在頭道溝吉野町四丁目十七番組織門市部添增洋廣雜貨佳製蜜餞糕點無論家常日用應酬禮品一概俱全自七月廿五開始以來頗蒙各界源源惠顧無任感激茲又辦到大批各合各貨如毛絨線及各種應時品粧化等定價克己如蒙光顧無不竭誠歡迎

經理課目◎
上海 家庭工業社無敵牌化粧牙粉 邁羅公司各種罐頭糖果食品
杭州 杭州茂記茶堆獅子峰龍井芽茶
錦縣 玉潤公司各種釀酒

支店敦化東大街 門市部謹啓

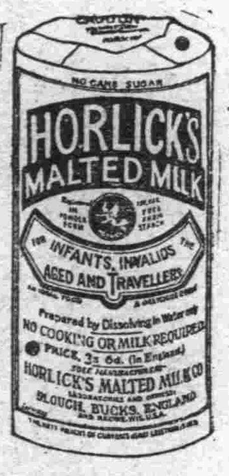

好立克麥精牛乳粉

夏日腸胃病流行 飲食最宜謹慎

患腸胃病時食好立克麥精牛乳粉最為有益，取其易於消化，且有強身健體，抵抗疾病之功。

老年人早晚各飲好立克麥精牛乳一杯，則神志舒適，入夜安眠。

好立克麥精牛乳粉是優良之食物，調治簡易，無須烹煮，先以少許沸水調之，使成漿狀，然後用冷水或熱水沖飲。

各埠均有出售

今附上郵票二角請賜好立克麥精牛乳粉貨樣一瓶寄 省 縣 收為荷此致 上海郵政箱第一四一六號 霍傑士洋行

(二)

注意國貨

官准存案 提防假冒
牛首商標
家中常備之神劑 人人必需之雲丹
健胃清心 避疫解暑 雲丹
大包每包一角 藥價
總發行所營口 義興成餘記藥行
氣味芬芳香甜適宜 口中常香解熱妙品
電話一千一百六十三番

經官化驗純粹國貨夏令消暑驅毒清腦防疫衛生殺虫人人必需全國馳名功効無敵之老牌雲丹已經發售了

主治効能
胃不消化 時行傷風 中暑中寒 時疫急痧
口臭牙痛 子午吊脚 竅閉關塞 赤痢血痢
嘔惡心跳 大便閉塞 四時時疫 舌燥口乾
水瀉痢疾 腹脹噎膈 霍亂吐瀉 肚痛胸悶
頭痛燒熱 宿酒痞塊 煙酒暈船 食不消化

定價表
大包現大洋五角
中包現大洋壹角
小包現大洋五分

營口西大街 電話一一六三
義興成餘記大藥行 總發行所

大連 協源茂紬緞皮貨店

代理香港先施公司化粧香品

今到新奇紬緞毛織呢絨各種皮貨水獺海龍等及男女用品無不俱備定價從廉惠顧歡迎

西崗街一二四番地 長電話五七五九番

該公司化粧品 總代理 大連 協源茂 奉天 永吉祥

虎牌 花露水

珍貴壽材廉價出售

本工廠自運南方福建楠木徑木杉木由名匠精造壽材定價從廉分為享利貞四種價洋由壹百六拾元起至六百元又特備上等數百年頂大楠木獨副壽材每具四塊由名師製成雕漆完備可自由配裝俾外埠運往便利起見但物品珍貴每具價洋由貳千五百元至三千元凡欲購貴重壽材者請惠臨

大連敝部通代理店者生利呢絨號接洽可也電話七六〇〇番

工廠 大連榮町外地新順昌內 電話五九九二番

福康壽材店

本社電話 接洽廣告四〇三四 編輯事項七五一三 本埠訂報四〇四二番

奉天安東興隆街 瀛西大藥房 專家製造 並無二號

平熱散 一粒丹

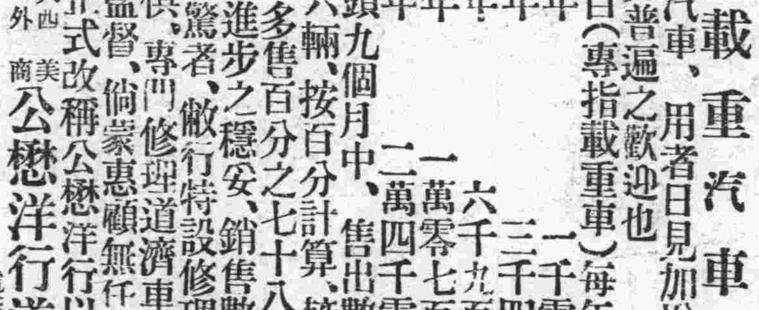

道濟載重汽車

加大道濟載重汽車、用者日見加增下列數目足可證明該車受普遍之歡迎也

歷年售出數目（專指載重車）每年增加百分數

一九二一年 一千零八十六輛
一九二二年 三千四百零一輛
一九二三年 六千九百七十一輛
一九二四年 一萬零七百九十一輛
一九二五年 二萬四千零五十六輛

一九二六年在頭九個月中、售出數目增至二萬一千三百三十六輛、按百分計算、較比一九二五年頭九個月中多售百分之七十八

加大道濟載重、進步之穩妥、銷售數目增加之迅速、誠有令人可驚者、敝行特設修理部、由美運到大批工作器俱、專門修理道濟車輛、所有工作皆由西洋技師監督、倘蒙惠顧無任歡迎、由本年八月起敝行已正式改稱公懋洋行以便與本行統一名稱

奉天大西邊門外 美商公懋洋行道濟汽車 電話中國一一五三

GRAHAM BROTHERS TRUCKS
Built by Truck Division of Dodge Brothers, Inc.
SOLD BY DODGE BROTHERS DEALERS EVERYWHERE

對了！
牙齒潔白的人 那可就用平常的 牙粉就得了
可是 牙齒不潔白的人 若不用斯毛克 我想到底還是不行

吸烟人適用之

斯毛克牙粉

烟草化粧品藥店均有出售 定價金十七[illegible]

10

奉天

京綏戰事迭告勝利中
晉軍旅團長解奉
戰利品亦送來修理
運兵輪械之軍事消息種種

此次奉晉交綏晉軍被奉俘擄者已達萬名之多聞於十日京綏線宣化城一役晉軍十五師三旅々長張殿甲團長馮維邦等官長七名爲奉軍繳獲除將隊伍分別收容京津各地外並於十四日大元帥派參謀金育祺將該被團長等七名解奉收容云（賀）

京綏線之奉軍奉令反攻後由湯玉麟軍長指揮向前追擊克復重要陣地現在沙嶺子一帶晉軍紛紛潰逃云（峯）

又一消息云京綏線之奉軍刻已佔據懷安該地之晉軍逃走刻聞奉軍正在前進追擊中云（峯）

三四方面軍在前防討晉屢獲勝利奪獲軍械甚夥張軍團長爲預備使用起見昨特派員將破壞過山炮十八門運奉修理云（倩）

●運兵輪械　第八師工兵連連長李武強十四日率工兵二百名全副武裝

三四軍野戰病院第一院長白明顯於十四日帶醫生十名看護生四十名擔架隊二百名去北京

黑龍江陸軍補充團三營營長哈清芳於十四日帶全營官佐四百五十名去北京

砲兵司令部副官繼煥文押運野砲十門山砲十門砲彈二千枚由奉去北京

三四軍軍械處員毛代峰於十四日押運步槍子彈六十萬粒砲彈五百枚機關槍十架由奉去北京（賀）

奉天軍用糧秣廠前接天津兵站處來電現因駐京津之兵糧缺少頃由軍用糧秣廠取去大米二百石老米廿萬石餅乾二千五百斤白面二萬袋鹹菜二千斤該廠已於昨十四日派員裝乘京奉車西上赴天津兵站處以備應用云（飛）

東北陸軍第卅旅前在被服廠訂製棉軍服四千套現已作完由該廠通知由該旅副官紹克先於日昨十四日來奉領下並有護兵一排隨車押運西上入關回防以便發放云（飛）

奉天陸軍被服廠押運員王玉清於十四日押運棉軍衣二萬五千套半皮小襖四千件洋氈九千條棉氅八千件氈　牛二萬双毡襪四千双帳房一千四百架雨衣六千件乘京奉車去北京交軍事部云（飛）

●訂製鐵鞍　北京第三四方面軍團部因應砲兵之需特派上校副官王海鵬來奉由各大鐵工廠製鐵鞍五千餘架聞該項鐵鞍專擔輕便山砲之用以便衝鋒繳捷各該工廠現正趕急製造約數日後即可工程完竣云（飛）

●招募新兵　新編東北陸軍第七十師々長張學成因該師內部刻已組織完備惟兵額現缺甚夥亟應招足以便訓練該氏遂於月之十三日率招募員多名來奉指派各員分赴遼陽海城營口安東等處招募新兵云（賀）

●取締押車　東北憲兵司令部齊佐臣氏查近有士兵竟有私自之運輸擅抓民車及強迫僱車少給車資情事殊屬非是特別於昨飭令各運憲兵嚴行取締以解民艱云（峯）

●●派員買草　奉天陸軍糧秣廠頃奉上將軍公署令開爲東北陸軍第十三巳由昌圖移防遼源惟該師所需軍草甚夥無處購買特即代爲訂購該廠長奉令後於昨十四日特派專員王利亭等二名前往遼源一帶價收買云（賀）

●●●禁扣火車　交通界消息北京海陸軍大元帥張作霖氏於昨十四日特分電各將領原文略謂査軍事運輸端賴敏捷故車輛周轉必須神速此中關鍵在各軍事長官同早洞悉惟在下級軍官兵士多不明了每於軍事到站率行扣留長此以往不惟後方無車可用前方軍路擁塞勢必貽悞戎機　茲再申令　所部各官佐（一）到站兵車隨卸隨放勿再扣留（二）行車次序及時間悉聽路員及交通司令人員指揮不得強開強停致生危險（三）站內停車悉聽站員及交通司令部人員調得不得強佔正軌致悞他軍運輸（四）此次辦法各該長官均指定專員會同交通司令部人員沿站巡查督飭實行以上各條倘各軍再有陽奉陰違者無論長官及兵士一經查出即行就地正法以巡軍事仰即轉飭所屬遵照云云（飛）

●●●●模範隊擔任後防　前日各報所載模範隊俟命出發一節茲據確實調查云張軍團長以後防軍隊無多隨將該隊暫不調京擔任保護後防事宜云（峯）

●加軍餉　張大元帥以現在軍隊出發討赤之際需餉孔多値此省庫支絀之際函應預先籌備當於月之十四日電令奉天省長劉尙淸將徵收田畝各稅捐酌量增加爲充軍餉並聞鹽路郵便各費亦增加云（賀）

●加工製彈　東三省兵工廠總辦臧式毅氏現以各軍需領子彈甚多爲進行工以應急需計昨特令行該廠子彈廠加添夜工四小時以資得造子彈俾便應用藉免貽誤云（捷）

●●派員購鉛　東三省兵工廠總辦臧式毅氏現以該廠鼓鑄槍彈需鉛孔殷是以特派專員馮永山等四名於昨十四日分赴上海天津大連等地購買大宗白鉛云（飛）

維持人民生計
重申禁糧出境令
設立貧民收容所

奉天省長劉海泉氏因鑒於各種糧石價格日見騰貴小民不堪生活現既維持民食之責特行規定禁止出境聞法特於昨十四日通令遼瀋道倭德一東邊道尹郁克庄洮昌道尹戰滌塵三道尹轉知各所屬縣知事一體遵照辦理云（飛）

新任省長劉海泉氏以現在天氣已日漸寒冷各處流離之貧民凍餒堪虞極應維持月之十四日特通令奉天全省五十八縣各該縣知事赶速籌設貧民收容所以收容貧民云（飛）

調查糧石數目
從速發還公債
劉省長飭令商會

省當局現以糧價飛漲民食堪虞考其原因純係一般奸商操把所致日昨十一日特飭令總商會長就近調查各商存糧數目呈報來署以便酌予平價云（峯）

省長劉海泉以商務會經募商民公債三百萬元業經撥還惟該會擬將該款移作他用暫不發還殊屬非是當於月之十四日令該會迅速將該債款發還以恤民艱而重信用不得留會用云（賀）

設立宏才館
徵集軍事著述

張大元帥對於軍事人材頗爲注重曾有迭次之籌擬等情已屢誌前報茲聞鎮威上將軍公署總代軍務昨接帥座來電內云本大元帥此次在京設立宏才館以延攬人才爲職志奉天年來文人輩出對於私人著述必所不少仰貴代軍務關於軍事著述希即群爲搜集彙核呈報前來用便有所考核云云（捷）

遼陽縣知事已委任

遼陽縣知事董英森升任奉天淸丈局坐辦一則曾誌昨報所缺遺之於月之十四日經劉尙淸省長委王錢如爲遼陽縣知事聞王氏預定廿日赴遼陽履新云（賀）

委任淸鄉會辦
派定募兵委員長

奉天全省淸鄉督辦已委憲兵司令齊恩銘兼充督誌前報至於會辦之缺於月之十四日經張大元帥電委全省警務處長陳奉璋兼充並令趕速編制隊伍云（賀）

當局爲肅淸匪患計前曾令憲兵司令組織淸鄉督辦署並委齊兼充督辦等情已誌前報茲聞齊督辦業將內部組織完備惟剿匪軍騎步兵各一團之兵額亟應招募以便編練特於十二日委偵緝隊長印有禮楊巨川二氏爲招募淸鄉隊兵委員長俾資分赴各縣招募新兵藉便早日編制云（捷）

財廳更迭人員續聞

財政廳之更迭人員已誌前報茲悉現由奉天省長兼財政廳廳長劉尙淸氏於十三日正式委任發表令王瑞芝（前安東縣知事）爲該廳秘書士富春爲辦事郭作藩爲總務科科員劉麟綬爲總務科科員辦理會計事務梁礪綏爲總務科科員辦理庶務金鼎新爲總務科科員管理票照申振先爲總務科科員聞均已分別就職矣（捷）

警務處添委視察員

警務處現以視察警甲事務紛繁原有職員不敷辦公乃由陳奉璋處長呈准上峯委任蘇國寶爲該處警務視察員之職聞蘇氏奉悉現已到職任事矣（捷）

整肅官箴通令

新任劉省長尙淸以欲求吏治之修明必須由整肅官箴爲先務之急特於月之十四日通飭各縣及各機關一令文日服官道有守尤貴有爲察吏方循名必須課實況時方多難民望小康非勵精勤何以資挽救非嚴考覆何以勵精勤本省長此次奉令回奉深知任重材　力辭至再疊奉大元帥諭以桑梓事重不允因辭萬弗獲已勉任艱鉅凡我同僚或鄉邦雅望素所欽遲或夙昔知分久聯々氣誼定能協心同力濟此危舟惟是奉省地接強隣僑民聚處外作國家門戶內爲各省屏藩重以年來內地兵禍頻仍完善立强僅此片土而以飛芻挽粟抒軸久空對外應如何保特國權對內應如何鞏固根本舉凡民政財政外交司法諸大端規劃進行條理萬緒遺大投艱尤非昔日可比甚望我全省同僚顧奎國家憂患之深鄉里父老付託之重各矢公忠勉盡職責勿因循而誤事勿操切以倖功遼徇衆口而涉模稜勿鶩外觀而忘實際昔人有言一命之士苟存心於愛物於人必有所濟況全省官吏同心共濟手考覈之法成規可循如果成效卓著則賞典具存倘或視爲具文不知奮勉責任所在亦不敢爲我同僚迴護也本省長服務桑梓亦既有年惟此懇懇欵誠當爲同人所見諒就職伊始爰布所懷凡我同僚其共諒之云云（賀）

商警預防鼠疫
發佈傳單之原文

奉天省城商埠警察局昨向屬區各住戶分發傳單佈告其文云爲傳知事照得天災禍變流行原以疫癘爲最而人情樂生惡死實爲四民所同是以防疫甚於防川治疫急於救火近聞他處已有百斯篤「即鼠疫」其病狀頭痛眩暈惡寒戰慄倦怠顏貌之狀態癡呆恐怖無慾苦悶疑惑疹痛」傳染病發生此種疫病傳染甚速患者醫治稍遲更屬危險本埠爲華洋雜處之區戶口衆多人烟稠密亟應先施預防以杜傳染其預防方法首以淸潔爲要除由本局派員逐戶檢查以資查防外爲此傳仰爾商民人等一體遵照對於居處飲食務須特別注意凡屬生冷食物菓蔬及一切腐爛菓品切勿食用其院宇厠所及室內厨房等處尤宜格外淸潔所有糞便穢物總須按時運除淨盡不得任意堆積至商民家如有發現染疫人或疑似疫病者應速報告本局或該管分所聽候派遣醫官前往診驗或送赴公立醫院醫治切勿隱匿不報以致蔓延難圖自貽伊戚其各加意毋忽是要切切此傳云云（捷）

興城縣之學務概況

教育廳據興城縣視學姜廷訓呈稱現查該縣　學務狀況　如下公所事務員趙述辦事動愼殊堪嘉許夏景瑞辦事敷衍應記過一次各鄉校校舍多係租用民房不適應用應嚴飭各村會設法籌建固定校舍以利教學鄉校敎員任意放假殊屬非是應嚴令禁止違者重懲以重課務事務員勤學日記應按月呈縣以便考核等情祁廳長據此特於十二日令行興城縣知事遵照辦理具報云（捷）

調查官銀紙幣
及不動產之數目

劉省長昨派員前往東三省官銀號視察該號在外流通之紙幣及一切不動產數目以便將來入手整頓俾重圜法云（捷）

添設分號　東三省官銀號總辦彭相亭現爲謀營業上之擴充起見特行計畫之結果擬在北省富錦樺甸等數縣添設分號現擬派員前往以資早日成立云（峯）

調查保證　東三省官銀號總辦彭相亭氏現以各分號經理調查財產資格是否相符昨於月之十四日特派員赴各縣實地調查云（峯）

●購到銅枚　東三省官銀號總辦彭相亭前爲調融省城市面金融起見前會派員赴京購買銅茲聞現已購妥十八萬元於昨十四日運奉云（峯）

祁廳長定期將晉京

奉天教育廳廳長祁公亮氏現爲討論某項公務計特訂於本月二十日晉京請謁張大元帥稟陳一切以便施行各項事宜云（峯）

淸丈局委任兩繩員

奉天代理淸丈局總辦關宜保氏現因該局繩員不敷應用昨於月之十四日特委張振小梁勛五爲錦義兩縣之繩員云（倩）

義縣請設商團

省公署據義縣商會會長關海峰呈稱現爲保衛地方治安起見擬在該縣設立商團以維地方治安經費由縣自行籌備云（倩）

警備隊第三營出發

京奉鐵路駐奉之守備隊計共五營現該隊以溝帮子車站事務繁多昨於月之十四日特將第三營一部開拔該站駐防云（峯）

追擊砲廠招募衞隊

北大營追擊砲々廠現因衞隊不敷於用昨特佈告再招考五十名以身體强壯粗通文字者爲合格月薪從豐發給云（倩）

鄉敎員仍請增薪金

瀋陽縣四鄉敎員現以錢法毛荒百物昂貴每月薪金實不足搞價之用昨於月之十四日特聯名呈請祁廳長酌予增薪云（倩）

金融大會誌詳

奉天新任省長劉尙淸氏現以省城內金融漲落不定商民異常恐慌常此以往殊與市面治安有礙故特於本月十四日召集金融維持會會長范朗淸東三省官銀號總辦彭相亭奉天儲蓄會會長張志良總商會會長丁廣文金融會各會員及省城內各銀行代表等共二百餘人於午前十二時全體蒞省署於十二時半振鈴開會首經劉省長報告金融日來之平穩狀況及與本省各縣商民所受之影響調查錢商搗亂之經過情形及本日開會純爲調濟金融以保東省各銀行　之平穩談　演一小時許演畢到場者鼓掌不已次爲金融維持會會長范朗淸報告本年維持每月之形狀及按月之成績完畢爲官銀號總辦彭相亭氏述該號貸款後各分號之營業狀況及該號放款收回之宗旨演完經衆討論結果擬自本月二十日起向各銀行酌出現洋若干分別賑價售賣並令各錢商不得任意搗把至午後三時始行散會金融從此可趨平穩矣（峯）

深恐便衣隊潛伏
乘機蠢動擾亂治安
吳總司令通令軍警防範

東三省保安總司令吳俊陞以東三省爲後方根本要地唯五方雜處奸宄易伏迭經飭令嚴加防範在案茲又通令三省軍警機關嚴加注意以防意外茲將原令文如下照得東省本華北中心値此軍事吃緊之時更爲根本重要租界毗連實亂黨潛伏之藪五方雜處乃奸宄藏集之地歷年以來破壞奸黨機關撲滅擾亂份子治安得保無處者實賴軍警努力緝元功茲者閻逆稱兵犯境難免不無便衣隊潛伏東省地必將乘機蠢動擾亂後方治安凡我軍警職責所在務期從速準備嚴加防範以靖地方（賀）

于督查長召開會議

小西邊門外商埠警察局督查長于維垣氏有整頓警務計特於昨十四日召集各分駐所巡長到局開會講其所議事項如下　一、便利交通　二、勤務認眞　三、淸查戶口　四、嚴查賭博　五、驅逐游民云（飛）

軍學處移北京

鎮威上將軍公署軍學處現奉天大元帥之召移北京該處奉電後特於昨十四日早九時許全體移歸北京大元帥府云（峯）

平價會又復活

奉天總商會會長兼平價會委員長廣文氏現爲維持民食計昨於月之十四日特派委員調查物價以便酌予平價云（峯）

銀行團定期開大會

東三省官銀號總辦彭相亭氏現爲維持金融計昨於月之十四日特招集省城各銀行行長定於本月十七日開全體會云（峯）

高廳體恤訟民辦法

高等審判廳長史延程氏爲體恤訴訟人民計昨特通令各地方廳略謂現查訴訟人民往往有已屆判決時間而當事人不到庭出席者長此已往殊非所宜爲此令仰各該廳嗣後凡缺席不到者即照例判决用濟訴事而免民累云（飛）

四洮路沿線之匪訊

四洮鐵路沿線近數月來屢遭匪患茲聞該路昌圖縣泉眼溝地方突來胡匪數十名各持槍械搶劫商民大宗錢欵向東逃遁盧景桂局長以該路線時遭匪患特於昨十三日來電呈請省公署及警務處通令沿線各縣警甲一體協濟妥爲保護云（飛）

召集衛生隊長會議

省會警察廳長張樂川三爲注重地面公共衛生事宜起見於昨十三日特召集各衛生隊長等大開會議事項如下（一）淸潔夫每日對於街巷掃淸塵芥（二）穢水井暗溝一律掏浚（三）不准在圍堆積糞土於邊牆以內云（飛）

警察廳通令
各署注意寺院

省會警察廳長張樂山氏以省城黨案發生雖即捕獲而餘黨仍散居各地宜傳赤化擾亂地面而各寺廟院最易窩聚黨人間諜設立機關張廳長有鑒於此故特於昨十三日通令各署對於界內寺廟特別注意有無形跡可疑之人秘密集會等情嚴加防範（飛）

選用稅務學員

財政廳長劉尙淸以稅務傳習所第三期學員業經　業分撥　各縣稅捐局充差惟第四期學員函應令各縣稅捐局續送以便開課當於十四日通令各縣稅捐局長速將先受稅務教育之員司　送省傳習藉資　深造云（賀）

赤黨刺探軍情訊
省令嚴拿並開區長講習會
警處防赤實行連坐

新任奉天省長劉海泉氏日昨十四日特通令全省五十八縣略謂據探報近據最近委派多數華人來奉刺探軍情仰即一體嚴加查拿以遏亂源並轉飭吉黑二省軍警各機關對於赤化黨徒務加査拿以防微杜漸而保治安云（飛）

又訊全省警務處長兼保甲總辦陳奉璋氏近査赤俄僑奉商民甚夥際此時局多事之秋深恐赤化黨徒乘此擾害地方實有礙治安茲爲防遏起見特於昨十四日通令全省五十八縣實行十家連坐辦法以資互相監視藉免滋生意外之事端云（飛）

新任省長劉海泉氏爲遏止赤化宣傳擬組設區長講習會令各縣知事將各區長擇尤選送一二人來省講習赤化之甚於洪水猛獸與講習務再行回各縣與各區人民講習以免赤化之蔓延云云（飛）

各縣添加團丁

省長劉尙淸因各縣匪患猖獗軍隊均調赴前方剿匪警甲維持恐力不及各縣商團團丁僅有三四十名不敷派用應須添加以補警甲不足當於十四日通令各縣知事每商團添加團丁廿名槍彈由省撥發云（賀）

哈爾濱

考察司法委員歸京

前法部派唐鐵樵參事等三人到哈考察各法院司法現況及民刑案件辦理與會計部分各項收支各情曾誌報端茲該部員考察一星期始行竣事對於特區各廳辦理均極誌爲滿意以及對獄政則更爲讚不已至道外法院不過畧事參觀並未切實査攷公畢即於雙十節日晨刻自車站大旅館起節返京覆命彼時特區高廳長陳克正地審廳長朱樹聲高檢長王桐聲檢察長陳桂林地方審廳長等與各庭推檢官卅餘人公送到站該部員與法官一一握手告別遂即登車南下並聞法部此次派員係專爲調査特區至其他各法院不過附帶視察而已故對特區各事之調査較之別處特別從細云（震）

松花防務結束
大軍艦仍駐下遊
小軍艦開歸哈埠

本年中秋節後各地匪勢復起吉黑兩省當局前爲肅淸地面保護沿江航業起見曾實行水陸軍聯防辦法經過情節業誌本報刻聞東北江防艦總司令部代理部務之尹隊長以所屬各艦前保開駐沿江各要隘分擔防務惟以　時近未秋　轉瞬多初松江航業停駛在即而駐下遊各艦所設防線　亦應隨之　預備結束俾免天氣驟寒江水結冰難以駛歸現將分電各艦預備收束仍開哈埠以各艦現派工修理開近日開歸本埠者已有利綏利捷利濟三艦至江平各較大艦亦將於數日內開至其他江安等艦現駐同江一帶由江水甚

太平橋又出自殺案

晚近以來社會中人起而自殺者時有所聞但一其自殺原因現不致而情形亦各迥殊究之自殺爲是在現代社會中頗有研究之價値茲聞埠東太平橋有任登魁者由東濟南平原縣籍現年四十歲髮妻徐氏年卅八夫妻當初甚相和諧惟任某向以養馬車爲業年來頗有積蓄又購電車一輛營業遂愈昌大之不意任某竟因生活豐滿轉增淫慾不顧利害肆意嫖娼本年春期在演安市場娼寮內結識妓女一名嗣因情熱及兩相暗訂白首之盟任因家中尙有嫡婦難以如願遂納該妓爲妾髮妻愛情由此漸失且時生反目時常爭吵任妻徐氏以不堪同居之故即與任要求分居各度任當將馬車分給徐氏電車仍爲自已營業距任自分居即由該妓掌理內政對於衣食服一切用度異常揮霍以致日久積蓄一空債台亦因之高築當有熟朋見任夫婦各居殊非所宜遂於本年秋復又爲任夫婦調和安協仍然同居一處未過數月任仍爲以前態度不料日前任之電車出外赴江省載客中途不幸又撞傷行人被官廳扣留雖備　到案而任之債戶聞訊亦復一併　齊至嗷々不休催索欠債妻妾醋潮衝突尤烈任竟因一時苦惱難堪頓生自殺之念乃於本月九日夜自縊於院中馬棚之內比及家中人等知覺救獲時而任早已氣絕無濟矣按任之自殺純因狎妓納妻而起以致家破身亡其痛苦固屬任之自尋未可怨天尤人甚望一般好玩姨太太之闊老富紳可以引爲前車云（震）

營口

民車徵送來營

省署前以戰事方函前方急待需用車輛曾令飭各縣趕速徵集民車送京聽用經縣署轉飭各區遵照等情已誌本報茲聞縣屬二三兩區刻業遵令將徵之車輛民夫送縣又海城縣所徵之民車廿輛刻已送營均住於埠東四海店嗣一二日內各區送齊即可由河北京奉車運往前方聽候遣派（云）

南滿車站又行檢疫

自通遼發現肺百斯篤傳染以來後埠滿鐵當局爲防患未然計特於月之十一日起在營口驛實行檢查凡由通遼方面來營之旅客未經檢查不准通行並擬淸除午家屯隔離所以備患者之治療刻正進行云

蓋平

規定警察制服色彩

警察官長警士之制服多夏均用灰色警所茲奉處令查行政警察制服夏黃冬青爲適當爲劃計仰本年秋季制服均用青色以符定章而壯觀瞻奉令即遵照辦云

鐵嶺

郵政局長整頓局務

本邑郵政局黃近辰局長學品兼優人所久仰自客秋由四埠遊任以還力謀整頓務希凡百俱興故該局局務日見蓬普即該局張枕秋徐申二襄辦不辭勞瘁勤於職務謂之克盡厥職詣日不宜云（騎）

西豐

省議覆選當選得人

徐維瀚君爲西豐邑內馳名之紳士門楣赫學問淵深久爲地方所仰慕頃爲本邑選舉省議員選舉於十月五日在西安舉行第五屆省議員選舉各界監視匯徐君竟得十六票當選爲本屆省議員可見徐君之德高望衆矣將來出任氏社造福地方洵無量焉

吉林

吉敦路通車價目表

吉敦鐵路第一段工竣開車至額赫木等情已誌本報現已于十二號舉行開車典禮各界多與及中日關係者均到席參與現茲將車價列下吉林至龍譚山二角至江密峰陸角額赫木則一元云（孤）

司法調查員來吉期

北京司法部派出之司法調查員日前由哈赴江省有函誌各報茲據司法界消息云該調査員等在江省已將各司法機關詳查完畢三日內即可來吉云（孤）

旅順

海圻又將來旅

中華民國海圻軍艦前曾在旅停泊半載今更擬來旅船塢修理但尙未悉何日入港俟入港時我旅市面其又將添一層繁盛矣（三）

兒玉長官將歸
日議員預定來旅

關東廳兒玉長官日下留滯日本東京開公務完結後即乘本月二十六日大連港口之吉美利加丸來遼歸任云（三）

日本貴族院議員中國視察團定於本月二十二日由天津乘輪經連來旅聞來旅後即行自由解散云（三）

長春

吳帥夫人赴奉

黑龍江軍務督辦兼東三省邊防總司令吳俊陞氏眷屬一行十六名及東鐵路警處長鄂鍊全以下副官等於今（十四）日上午六點三十分搭乘東鐵專車到長由路警第六段長官營特區署長管國楨率段長當贊蔡等同巡官等躬親赴站迎送陪車招待查吳夫人等即於當日下午八時十分搭乘南滿急行車直去奉天（詠）

本社啓事

本報各分社若以現大洋以外鈔匯欵於本社時按照左開行市

▲今日之行市▼

大洋兌金票	九七・〇〇
大洋兌鈔票	一〇一・三〇
大洋兌小洋	一二〇・〇〇

經理部啓

驗製半夏

本廬驗製半夏行銷二十餘年治咳嗽久咳遺精痰喘功效神速久爲各界推許稱爲止咳化痰之聖品專治久咳失音虛勞咳嗽痰中帶血痰迷心竅咳傷肺痿肺癰痰喘等症以及新病久病男子婦女一切咳嗽無論新舊服後立能轉危爲安大盒現大洋二元四角每小盒現大洋一元二角每大瓶現大洋二元每小瓶現大洋一元二角◎奉天省公署東省瓣香廬藥房

化痔仙丹

痔瘡之種類甚多有血痔氣痔之別究其患痔之原因大都濕熱下注分又有濁痔色痔或腸痔脈痔飽痔行房或勞過度以致筋脈橫解氣脫泄成瘻成塊或痔漏者爲痔瘡此丹專治內外痔漏及一切痔瘡秘法虔製此丹無論新舊痔內痔漏結核成管脫肛流血痛極危之症速將此丹用白開水送服一丸每日三次縱使數十年之重極病一料亦可斷根不發百試百驗每瓶現大洋一元每料五瓶現大洋二元如日久成管另有外痔去管膏每料每瓶現大洋二元單料一元內服外擦見效更速◎奉天省公署東首瓣香廬藥房

扶陽固本丸

此丸係補天氏大明醫士新發明純採雄火之精用化學法提鍊修合爲丸有水各美之功陰陽相生之妙性質王道功效甚速誠不可思議屢蒙醫學之士推獎故與市井牟利者實有霄壤之別無論老年少年所患陽萎之症多年不愈逐服此丸無不藥到病除復壯筋骨補氣血添精鎖遊老還童如常服此劑雖且夕從公精神不倦不愧扶陽之秘寶身之良藥也◎治先天不足後天戕伐命門火衰水火不濟過度腰膝酸軟下元虛弱夢遺滑精年老氣弱陽萎不舉情開未老先衰交媾不歡臨房長縮手淫過甚精竅不固交不耐久腎精寒色慾受孕氣血兩虧耳鳴目眩甚或敗腸萎百體委靡精寒欠交不懷◎價目每盒現大洋二元以上各埠外加寄費現大洋一元每打現大洋十元另有雙料功效尤速每盒

△奉天城內省公署東頭金銀庫胡同 瓣香廬藥房

四行 洮車 下行 上行 [illegible]

鐵路時刻

瑣聞

△安田氏將來營▽
(營口)日本保善社理事安田善兵衛調查部員野澤正周西村甚沿等為游覽滿鐵沿線風景兼調查各地主要產物定期於月之廿五日午後一時卅分由湯崗子來營小住一日廿六日午前十一時赴大連云

△苦力慘遭跌死▽
(營口)月之九日午前埠東永茂油房之長期廣帮輪船停泊河面正在裝運豆餅間工人吳某偶一不愼竟由艙上跌入艙中將頭部跌碎腦髓四濺慘不忍覩當經舁之上岸通知吳家屬備棺掩埋聞吳家嗷嗷數口恃之以生吳此一死其家屬將有餓餒之嘆矣

△丁父艱逛娼窰▽
(營口)世風日下人尙虛僞素以信義為重之商人亦日趨奸詐罔顧商德祗知沉溺花叢不識注重信義此誠堪令人所嘆惜者也埠西同生合藥店執事曹佐臣人極奸詐性好冶游與怡芳院妓女素玉相戀熱日日埋首花叢櫃串如不顧聞其尙丁父艱而仍花天酒地若曹不忠於櫃務不孝於亡父誠商界之敗類云

△八七區已兼併▽
(營口)縣警甲所長曲介堂以縣北魏家溝第八區警所距離第七區非遙該區之設不但於事無補且過事有兩相推諉之弊當呈准省警處將第八區警所裁撤所有一切事務均歸併於第七區以免積弊而省經費昨已令飭該區區官孫與武知照刻正辦理歸併中云

△添招保安警隊▽
(營口)縣甲所項奉省警處令畧謂國家多故防務空虛錢法毛荒民生凋敝轉瞬三冬一般貧民且於飢寒難免不挺而走險倘不嚴為預防殊不足以維民命除應實行多防外并飭添募保安警察四十名擔任遝守仰即遵照用維民命云云

△九月來營船數▽
(營口)本埠位扼要衝乃四通八達之區海上貿易頗為興盛即以輪船一項而言由開河迄今來營計有五百四十四隻之多茲將九月份來營之船數探誌如左以為關心營口港運者告計中國船六十五隻日本廿五隻英國六隻挪威二隻德國二隻法國五隻荷蘭二隻共一百零七隻較之上月大見減少聞係因天津河港淤塞之影響云

△洋貨莊之贈彩▽
(營口)本埠永世街金生永洋貨舖信用著卓物精價廉久為埠內人士所歡迎致營業日上茲聞該號為酬答顧客計特舉行一種購貨贈彩辦法凡顧客之購買貨物者均贈給彩票一紙當場開拆按彩贈物以廣招來故日來埠內人士及閨娛仕女均絡繹前往該號門前大有山陰道上之概是亦商戰之一法也

△可謂仁心仁術▽
(營口)本埠鹽務稽核所緝通輪船之水手陶玉臣者在夏曆八月初間罹得腹脹之症沉重非常送就中外醫生診治多次率未見效迨八月十二日疼痛益劇命在須臾幸經友人延至南滿醫院經院長及內外兩科主任暨諸大醫士剖腹醫治其病若失並將其家貧所有一切費用及膳宿等資金票數十元一概收可謂仁術而兼仁心矣

△降霜元豆減收▽
(穆稜)縣界農人所種之粮以麥豆為多數本年小麥收成甚好而元豆正成熟之際忽然降霜皆被打枯農人云本年之元豆比較客歲減收四成云(廉)

△署長勤勞可風▽
(穆稜)駐穆稜站東省特別區三區警察三分署署長梁振岐氏自蒞穆任事以來對於一切事宜莫不認眞辦理每夜帶領警士遍街游查恐有外來秘聚會宣傳等事有妨碍人民之治安是以各界無不稱該署長之勤勞可風云(廉)

△房屋不敷應用▽
(穆稜)站南北華街前各戶所修築之房產有戶少房多之故十關其四至今春起山東之難民陸續來穆者日日增加前所開之房均皆租出仍不敷應有欲再修築者並無地皮而本站雖有地皮而本站雖有地而數號地務局暫不出放以致人民甚屬困難云(廉)

△誌祝賀雙十節▽
(穆稜)十月十日雙十節即我國成立十六週紀念日回憶武漢起義一舉成功豪傑健兒流血斷頸偉功殊勳寧可淹沒是以本站市立小學校長杜賓國氏為注重紀念起見令全校之生徒各備提燈屆日慶賀云

△二小旅行西嶺▽
(黑山)縣立第二小學校々長麗毅菴教員潘馨久王益三等以時屆秋日天高氣爽乃於十月八日率全體學生二百餘名旅行郊外向西行至大嶺上小憩數時又向南行至苗圃園回校鼓號齊鳴衆生列隊步伐整齊道旁觀者咸為贊歎不置云

△戰事影響金融▽
(黑山)本邑自奉晉失和戰耗傳到以來地方金融極為混亂當地流通票紙每奉小洋九元兌換現一元銀牌示每奉小洋拾一元五角估現洋行火車均照市行忽本月五日郵局一元以此街百物遂之飛漲人心慌恐若不赶速加以維持市面民生現狀不可收拾云

△知事公畢返任▽
(黑山)縣知事徐德恩氏於日前因公晉省業誌前報現已公畢於十月十日由省公返想此番徐公晉省面謁新任省長賀喜以畢立辭本職仍命新任速為到差現已一月未曾蒞任云

△船輪被匪劫擊▽
(依蘭縣)上月三十日由哈爾濱開往下游之某輪船(名未詳)行至七里坑地方因江水低落竟而淺擱忽由江北竄來股匪數名由岸開槍向輪船攻擊嗣乘小風船輸直上船乘客有無損 失及死傷 情形尙不可知云

△滙水今又奇漲▽
(依蘭縣)郵局匯往各省之匯水向以現銀為轉移前因規銀稍落而每百元之匯水由二十六元落至二十五元近又不知何故每百元增加三元竟漲至二十八元如此暴漲必規銀有何變動 依蘭郵局 已懸有布告云

△粮商將重開幕▽
(依蘭縣)本邑東昇恒粮商因生意賠累歇業各債權紛向法廳起訴財產均被查封自分已無復活希望詎料中人關子久等調處債權均行讓步准其分期還債現已歸於和解不日即重行開幕云

△眞是無奇不有▽
(依蘭縣)本邑直東會前住戶徐福全豢養一母狗一母猪均行產子乖猪子每日食狗之乳而小狗亦食猪乳彼此相安各不挑剔見之者無不稱為異事云

△又斃三個人命▽
(依蘭縣)依蘭近數日屢出兇險事件交手打斃東記執事拆房擊死工人已誌前報近又有周榮九者玩弄手槍自行轟斃某姓大車軋死小兒九知店胡同一青年男子自縊法廳東頭一婦人自縊 何近日橫 死之多也

△奉令保障警官▽
(依蘭縣)警察所現奉省長令開畧稱各縣警察所長多有不諳規章到差伊始輒將分所長之缺共應酬之具安揷親朋任意更換長此以往警界何能起色凡各縣分所長非按警察官吏懲獎規則受第三條第一種過分者不得更換用示保障而勵勤勞云云

△鐵路實行加價▽
(吉林)吉長鐵路客運加價三成前日吉垣工商兩會請求緩行加價云云(孤)

△運動會之項目▽
(吉林)十月十一兩日舉行六次學校聯合運動會在新改定德勝門外軍官教練處操場於九月已將會場分劃完竣十日凌晨即有職員及夫役布里一切八鐘以後男女各即先後到場來賓亦暫男生男賓劃坪東側女生女賓皆在西側特別男女來賓在北正面中間搭板臺一間以松枝係省長及教界高級長官席某開會儀式振鈴齊集後由軍樂連奏樂全場脫帽佇禮升國旗三呼中華民國萬歲吉林教育萬歲向國旗三鞠躬同唱國歌攝影職員運動員繞行一週即開始運動次序張各校之團體操凡田徑賽規定亦應有盡有鐵球高欄遠跳鐵餅低欄跳高標槍擲竿五十米決賽百米二百米三百米五百米八百米決賽及八百米接力一千米一千五百米一千六百米等項之領賽決賽至下午五時餘散會(楚)

△舉行國慶紀念▽
(岫岩)縣公署以現屆双十節為國慶紀念大典特函知各機關於明日上午八鐘到場紀念公函原文錄下逕啓者查本月十日為我國國慶紀念日凡我各機關人員例應慶祝以誌不忘除由本署籌備一切外用特函達貴某於本月十日上午八鐘時齊集城裏關帝廟前舉行典禮唱歌慶祝以誌盛況務希屆時早臨為荷此致云云屆期盛況容訪再誌

△煙鬼互控成訟▽
(長春)市內西三道街警察三區管界居民王門太素以販賣鴉片為生日昨與煙鬼左寶禮因討取煙賬爭毆於昨由三區第六崗警李莘山申明左某拖欠煙賬八百吊懇請追繳理論等語最經署長張耀武畧加訊問即送請地方檢察廳懲辦云(誅)

△十屆體育大會▽
(鳳城縣)茲查本城月之初九日有奉天省立第二師範學校校友會第十屆體育大會預已函通各機關暨各報館紳商等知聞務望臨期齊集開鈴參觀該校門首以及操場高搭松門設席列座校長李翰淸君極力歡迎躬親招待來賓餞饗交錯莫可言喩乃自開會時觀其賽跑跳遠標槍競走最後餘興排演新劇三幕一託妻別兒二會財謀綜三善惡果報劇畢升旗振鈴開會各機關依次出場洋々熙熙足見我東邊文山章水咸稱一時之盛云

△酒高價廉無二▽
(鳳城縣)車站附近有一元興利號開幕經年主人耀東昔在草河口天佑公司助理櫃政近因該號另有畢議王某歸家現在車站開設元興號代理洋煙公司以及雜貨銷底專售遼陽燒酒余因詢眞到此方患果係原漿並無酒精等弊不但於斯而且價比城內誠廉一倍加有相疑請率玉駕先嘗後買誠不謬也

△覆選榜示揭曉▽
(鳳城縣)茲鳳城縣監督爲標示事案查第五屆省議會議員覆選案經依法舉行前經開票決定覆選當選人四名合將姓名並得票數目標示週知須至榜者

計開

覆選當選人四名 候補當選人四名

于春波得十七票 葛樹鈞十一票 以上五名係第一次選出

康德峻得十六票 李錦榜得三十票

黃恒惕得十六票 趙存誠得二十六票

何景昌得十六票 白玉衡得十五票

△偷竊苞米被罰▽
(鳳城縣)兩街七聖祠之左有一住戶李某者(姑隱其名)租賃國家之廟房其先係增號利染坊之東於上月念旬李某偶放下流忘反一日往花家營西地擄取苞米若干不期被看靑人劉樹淸拿獲當即綁縛送會公同擬罰 李某頭導 算百般哀求幸有村隣張揮五從中調說嗣在春晏樓請客一棹罰奉大洋三張始得了結惜哉遝一財東之名今落竊取之犯耳

△體育提燈誌盛▽
(鳳城縣)鳳凰公學於十月十一日開第三體育大會屆期函請各界貴紳賁臨以展參觀其午後先期預賽爲首初之場本縣監督邊樹棟氏先以查知鳳凰交山鴨水傳令各校齊備各種奇樣彩燈夕間該公學校長李李心同約師範職業以及女校崇正模範商業各校加有移塾全城統計十餘處男女學生計達八九百名逼街提燈行走群呼民國萬歲商民歡迎炸炮隆隆連聲成謂一時之勝而吾邀東之文風俱在今雪以翻牟鳥之冠盍由此益勝云

△將開教育會議▽
(旅順)近聞關東廳學務當局言說該廳特於本月十五六兩日開滿洲教育體系會議出席者為日本文部省森岡督學官與滿鐵關東廳兩方之學務當局云(三)

△旅順豫防鼠疫▽
(旅順)警察署因近來東蒙古一帶發生鼠瘟傳染甚恐其蔓延南侵逐於本月十二日起在本埠車站檢驗一般下車旅客履行五日且聞該署所屆臨時防疫人員豫定於本月中旬淘汰今因有此變故尙須延期多日云(三)

△風雨雪雹齊來▽
(旅順)本埠三五日內忽然西北風緊寒氣逼人按節氣初交寒露往年似未有若此之冷者於昨十二日晚七時聚寒雨又接續降來是眞使漂泊異鄉者頓深一種望鄉愁矣既而時風時雨時雹時雪降而旋止止而復降直至今日未止是猶我國內爭止而復作之例也我等居戰區外者且作無限之感慨而居戰線中之同胞奔走逃匿父母妻子離散而值此風雨淒々之秋更當作如何悲酸耶有人心之在上者諒之(三)

△祝賀國慶經過▽
(旅順)國慶祝賀籌備會係由華商公議會與工科大學中華學生會雙方協力而成所有經費亦由雙方出資至一切象籌備進行已畧誌前報今時將當日開會行禮秩序續誌二以代市民感謝該會諸委員幹事當日於上午十時開會共行禮秩序爲

一、開會 一、開會辭 一、揭國旗 一、唱國歌 一、向國旗行三鞠躬禮 一、向先烈士行一鞠躬禮 一、讀祝辭 一、來賓祝辭 一、講 一、畢會辭 一、奏樂 一、三呼萬歲 散會

當日予因預務滙連延至十一時始克赴會至則正値來賓祝辭未能與 同胞共行 鞠躬禮殊屬憾事後有工大學生王德崇薛紹齊二君之講演而薛君講之三民主義五權憲法一番雄辯只講得天花亂墜頑石點頭該氏若能少血性穩住精神可爲將來之演說抑誠非常之才也演說市畢而前工大教師馬虎臣氏蒞會遂曲即亦擴講演多時是演亦多類是因場中幼年學生擾攘太甚未能完全領畧高談後遂按序畢會而開會辭畢會辭皆係籌備會長工大學生劉公度氏所講該氏溫雅韶秀深具會長身分他日學成其亦作社會上之一首領乎蓋所謂有君人之才者也予不才深望衆同胞急起直追向新時代進化目下雖居人後尙望將來我中華民國屈世界之等一爲目的凡我國同胞其勉而致之(三)

△賄選黑幕畢露▽
(大石橋)海城賄選之黑幕業由本報登誌鱗爪初謂賄選之甚再無出於此者不料蓋平賄選之甚更逾是而上者之據訪橋台舖劉成章以四萬奉票押地六日不足又由董俊卿手借奉票一萬作賄選資本時有董秀良者與之對壘爭衡四區助理員劉殿忱以種種鬼祟手段博得初選一票至是居然(成章)(秀良)之間其勢正足左右焉以二千奉票賄買業已諾之乃最後竟移其票而與董致董得而焉失董之賄價於焉可知然焉以是實蕩產而負債俗謂雞飛蛋打非歟不愼於始咎由物敵原自取也外此有馬丙陽者聚初選五票於鐵州王(名未詳)索價二萬四票於舖中王小軒者介紹說者以爲倚廉按屆選此事無論如何舞弊究屬木已成舟莫可補救第得喪之分其樂者不知其何極哭者不知其何痛主造化者無亦故事操弄使之然耶(任)

△討債幾乎被毆▽
(三岔河)站北首中興機器油坊執事劉承緒因前任駐站扶餘縣保衛第四隊正隊長劉化民拖欠該號豆餅錢五千餘吊劉交卸時碍於情面未便深追詎劉辭差後即赴哈謀事遣此項債款劉承緒途向其家中追討近因劉詢索頻勤致觸劉(隊長)妻之怒不但不還反口出惡言幾欲動武劉承緒見事不佳忍辱逃回大呼倒霉云云(秋)

△市面發現僞幣▽
(三岔河)站近有人由哈埠購來吉林永衡官帖百吊之僞幣若干竟在街市行使查該僞帖與眞者無甚差異僅帖之右邊所蓋之官印及洋字號碼之顏色過淺然稍以不愼難免不受其欺 深望各界多 加注意可也(秋)

△粮商又賠一個▽
(公主嶺)本鎭年來各商發財最易最鉅者莫若糧商然最易賠累者亦莫若糧商茲界內同益隆粮棧近頃結賬賠奉大洋七十餘萬元於本月十日關閉櫃夥均行遣發路遠者回家每人給現洋十五元薪工賬均算至夏十月一日爲止聞掌櫃杜某尙有不得了之風聲云(虛)

△梨園邀到名角▽
(公主嶺)本鎭河北日華茶園近由營口邀到著名坤伶賈潤仙金艷秋貫唱鬚生老旦金唱靑衣花旦唱作俱佳頗邀顧曲者之歡迎以故該園營業頓形起色云(虛)

△大胡同翻貨車▽
(公主嶺)本鎭碼路不修近因天雨道路難行本月十日有二拉貨車自大胡同向北而行前車正行之間忽左輪陷而右輪起轅馬倒而車翻矣經衆扶起車夫因生戒心費如許時間始出大胡同路政不修其害如此(虛)

△雨後天氣驟寒▽
(公主嶺)本鎭本月十日傍晚天忽陰雲風緊雨急電光流射雷聲震動約兩小時而止天氣因之驟寒幾乎非棉不暖一番秋雨一番凉貧民其將何以爲情素以慈善爲懷者其作何之感想也耶(虛)

△絲房數家減價▽
(通遼)本邑北市街數家絲房近爲營業發展計謀廣招徠均行廉價出售大行減價門前掛彩及限定廉期有天成祥大德厚同義盛綢緞兩家亦行貨美價廉乃購品者大機會云(平)

△預防鼠疫傳染▽
(通遼)本邑距南距十里村中發現虎殺染者斃命甚速前有道德營子一家八十餘口染百斯毒毒症死九名尙餘一名近聞錢家店六六管境亦發生一種瘟疫本街四洮路差員調查實有亦報告當局設一預防法可將由通遼往鄭家及四平街去列車停止通行滿鐵公所亦報告南滿遣來醫士數名赴邑附近鄉村查驗令日本商民豫先返回以防鼠疫之害而鼠疫傳染俱由空氣之中降下聞四洮總局差員擬與商會協議預防法耗款甚鉅未知能否妥協訪明再誌

△國慶祝賀盛況▽
(開通)本月十日爲我國第二任大總統黎君元洪在武昌首義推翻專制改建我五族共和中華民國之紀念日也以是期爲十月十日故定名日双十節每年十月十日全國人民皆相與懸燈結彩休息放假以表慶賀之忱是以日昨十日欣逢是日而又適遇歲爲民國建設十六週矣以致縣署於國慶日前籌備慶祝又函邀各界是日上午十旬鐘在縣內舉行慶賀典禮日昨國慶日至矣是以上午十時前有警察隊數十名在縣署門內排列兩行用合迎接祝賓客又有男女各學校全體學生亦在院內兩廊排列鵠嚴表祝賀之禮於是各界均各次第紛紛來祝齊被禮堂行祝賀禮初作樂次均向國旗行三鞠躬禮畢又作樂樂止各校學生排隊依次進入禮堂亦向國旗行三鞠躬禮並三呼民國萬歲禮畢男女各校全體學生均各持國旗一方由縣署列隊出發游行街市直至十二時始散於下午六時各校學生又均各提燈齊至縣署門前在該處會合一計人數約在五百餘人以上所提之燈均係各生自己所作樣式均各不同由此出發游行街市各校學生統一頗爲華美前列有各該校之軍樂隊後隨各生且唱且歌前行并連呼民國萬歲各路口門前觀者人山人海誠盛事也惟商民方面不過僅晝間懸掛國旗而已至九點鐘沿街游行之提燈大會始各散各校矣此日昨國慶紀念日祝賀之盛況特誌之以供閱者一覽

△北方視察赴哈▽
(長春)據日側消息云朝鮮總督府主催中國北方視察團長總督府事務官命萬讓氏(朝鮮人)以下視查員三十六名於今(十二)日上午七時搭乘滿鐵列車由安東縣來長換乘東鐵八點三十五之列車直去哈爾濱云

△路工途中被封▽
(長春)驛滿鐵保線區伕役張才王喜盛於日昨下午八時許由大屯方面來長行至中途距長春站三千米突八里堡地方忽來胡匪七名攔途恐嚇當場搶去吉林官帖六十吊及路局頒發之油布雨衣兩件一並劫向西方逃竄云(誅)

△聽令試驗產科▽
(長春)警察廳長修雲鵬氏頃奉省長公署轉到內務部訓令一件畧謂產科穩婆一途關乎人類生命至深且巨若不從嚴徹查不足以資鄭重氏命通令各省區警察機關對於管內挂牌行醫之產科醫士及穩婆營業一律實地甄別若果不盡產科本旨立即取消營業而重民命等因修廳長閱文後當即飭令部下五大區署長一體 轉令遵行彙 案具報云(誅)

△妓女能否從良▽
(通遼)本邑平康里妓館迎春院搭住妓女彩鳳京產也年芳花信貌僅中姿自洮南移轂來通該妓素有阿芙蓉之癖一般獵艷者多不歡迎近有一客于匯川係八面城人同父來通收地租子與該妓有染相交情洽遂成如膠似漆時刻難離之勢近聞于某以奉洋四千元贖妓從良伊父不允從中阻攔未成于某現寓在振東旅館進退兩難該妓能否脫離苦海尙在兩可之中矣之(平)

△局長接篆視事▽
(通遼)本邑遼開稅捐徵收局長因事撤職由省廳另委馬士顯爲通遼局長於月之二日到任而舊局長辦理交代電常忙碌近將交代完畢而馬局長已接篆視事而日前局員紛紛辭去聞新局員來者甚多矣(平)

△堪稱保障民權▽
(遼陽)本邑訴訟紛繁之區審判廳長一職責任極關重要惟因前任廳長章坤常與奸商聯絡以致判案不當損失司法之獨立迨至七月調換新任廳長程公濬宇經驗淵深尤富道德明敏有爲公正夙著久爲所依重蒞任以來對於司法大加整頓所有書吏均令迴避本籍以免在外舞弊推事判案均令依照證據辦理並遜案詳加考核不偏不倚大公無私務達司法獨立之精神蓋不侵正乃當然之理閤邑各界人等咸謂程公爲民權之保障云

△隊長擊匪之訊▽
(莊河)邑東警察二區台子山遊擊與鳳岫毘連蒼拂塵所長爲保境安民起見親率馬隊巡官張德山及全隊馳赴暴徒盤踞區域協助聯防關賓政大隊長計畫匪患早日肅淸月之四日蒼氏以管界業告平穩統隊旋歸已揭本報斯役也確在岫南二龍山與匪接仗開火聞傷臨時游擊一分隊隊長譚桂山之隊兵一名又傷游擊總隊々兵隋寶山一名惟游擊二分隊隊長魏長發對匪互射親冒矢石勇往直前奮不顧身當場擊斃胡匪一個割取頭顱若魏隊長者可謂鐵中之錚々首屈一指云(允)

△開拓延長路線▽
(開原)石家台開拓汽車公司預定延長路線之計劃將增築鐵路至西安刻聞已獲奉天省長及北京政府之允許決於十月一日開始建築基礎工事迄至明年十月即可修竣開拓前途詢未可限量云

△毆傷小兒被押▽
(開原)城內西街劉姓舖執事人於昨日午後嗾使夥計某人將申姓十一歲小兒毆打不堪昏暈不省人事現經兒之父母報知報警成案劉某之櫃夥業被看押按律懲辦並須賠償醫藥費云似此舖商眞可謂無事找事云

△縣長因公晉省▽
(開原)邑縣長洪鼎臣刻奉省垣電催有要公急須晉省於本月八日來開驛小住廣於某處一夜迄九日午前始乘十一點急行列車南上晉省歸期在二三日後云

△區官實行接替▽
(開原)本邑警察所第一區張潤亭區官奉令調任下肥地第九區遺缺調委嵩山堡第八區區官遲宗琴接充於月之七日遲區官將九區事宜交代淸楚已行抵城赴警甲所謁見於是日與張區官實行接替遲區官接收畢遂往各機關晤見以資聯絡云(山)

△社長訂期履新▽
(復縣)五湖咀同善社長 君子揚山西人也品行純良道德精粹故自今春到社以來入社向善者大有人在勸導有方講演得體衆入社者方擬精益求精深求達到爲善結果乃於日昨經 君發表頃奉總社調遣山西傳道訂於月之十一日就道起行離經入社歸善者同聲挽留終未得挽其去志嗟乎 君之品行宜有是榮 君之道德更宜有是挽留也

還浙日記

中華學生 (張仁術)

余祖籍浙江奉化之馬村、余父來連經商、遂家於是而生余、稍長曾隨父回籍數次、於今不覩故鄉雲樹又四稔矣、悵大地之風雲、益懷鄉之彌切、爰於本年暑假、又隨侍嚴君、探親南旋、以一瞻故鄉景况、且藉資遊歷、以得課外常識焉、今自浙歸、業已多日、略將吾途中所見聞者、追錄如左、以不虛此行、

丁卯七月十八日晨九時、隨父登長平丸、還海而南、時有吾校學生會委員長于君等相送登舟、絮絮對語、意甚殷厚、至十時忽聞鐘鳴、蓋船將開所以催送客者登岸也、于君等登岸後、隨聞氣笛一聲、船已徐徐離岸、而于君等猶依依相望也、李白詩云、請君試問東流水、別意與之孰短長、豈不信歟、少頃船已出港口、岸上人物、不可辨識、但見海水、汪然無際、波濤洶湧、船身隨之而上下、致吾頭暈目眩、遂急入艙而臥、靜聽波流之聲、喧騰澎湃、儘極而眠、翌晨七時許登船頂、遙見勞山、隱見海中、又逾半時許、忽有大霧瀰漫、前途迷茫莫辨、行船極爲危險、是時船已緩行、船長屢屢鳴汽笛、時以警告對面來船、又行數里、船忽停、吾問舟人、舟人曰、適船長發警笛時、聞有回音、疑前有山故不敢進、少頃霧散天朗、見對面隔半里許、果有山一、全船莫不駭然、幸船夫經驗過人、否則早已遇險矣、至十時行抵膠州灣停船驗病、十二時至青島、吾隨父登岸、乘車往表兄家、路見吾國軍人、服裝破敝、軍械不整、既無形式之可觀、而內容軍紀、尤爲不佳、此眞可爲浩歎者矣、俯視道路、隆頹不平、與前數年大異、比至表兄家中、聆其談青島市政狀况、蓄恨夫國人之徒知破壞、不知建設也、時已下午四句鐘、吾與父反至船中、五時始開船、出口後風浪頗巨、乘客多嘔吐、狀至狼藉、第三日晨五時半、風平浪靜、船已抵長江口、循口而進、將至上海、吾起牀登艙面、舉目四望、見江口兩岸、工廠林立、商船軍艦、停泊如蘇、聞之人言、此吳淞口也、船抵上海碼頭、徐々傍岸、岸人熙々攘々、喧嘩擾亂、如雲興鼎沸、囂然塵上、初不知其故、已乃知爲旅館之迎客及車夫之攬坐也、船既傍岸、將行李記於船中之商房、乃隨父登岸車往友家、夾道樓閣聳峙、商店櫛比、車水馬龍、往來如織、遊人負販、聯肩累迹、而其市街之整潔、規模之宏敞、尤令人心目爽豁、精神煥發、眞吾國唯一繁盛之區也、轉瞬間至友人所、寒暄畢、談上海之時局及教育狀况、相與唏噓者久之、十二時午餐、是日天氣炎熱、寒暑表達百度以上、較大連氣候相差遠甚、雖電扇旋轉不息、仍汗々下、飯後與友人出遊市中、轉至外虹橋、往親戚家探視、至午後四時、辭去、偕友往船中取行李、碼頭工人搬運船中貨物、至爲忙碌、汗流沾衣、喘吁不已、爲之惻然、取行李後、欲順便至洮行甬東之船、後因天氣過熱、不宜乘航、客又甚多、恐染疫病、故定明日啓行、次日二時、辭友人登船、一時許陰雲密布、少頃雷電交加、大雨如注、四時半雨止、離船登岸 (未完)

營川新柳記

(十五) (涼倒三郎)

興友天台山人、風流蘊藉、放蕩不羈、才華藻麗、繡口錦心、不但僻工黃絹、學富青相、且工於書法、鐵畫銀鈎、筆勢頗勁同人皆以才子目子、惜乎性也倨傲、不合時宜、因棄儒而就賈、每當秋鶯啼霜、春鶯囀雨、添愁思鄉之際、輒結伴冶游、藉除煩惱、曾結識先樹幟於双愛書房之巧蓮(現隸怡芳)一見傾心、極力逢迎、嘗立集宋楊朴之年年乞與人間巧清林西仲之朝朝學種火中蓮爲聯書而贈之、并口詠四絕贈之、詩云、十載江湖倦病身、幾回傷別復傷春、年來怕听傷心曲、邂逅偏多薄命人、亦文亦雅亦風流、淪落風塵不自由、如此丰姿如此命、算來福慧未双修、爲卿又惹恨綿綿、話到憐儂更可憐、悽絕琵琶商婦訴、令人那得不潸然、盈泊驚飄觸恨多、細談舊事蹙双蛾、天涯我亦傷淪落、徒對名花喚奈何、萍水因緣嘆雪鴻、相逢明日又西東、莫將薄倖人前說、卿是愁中我客中、已放花能幾日新、莫誇顏色僕青春、請看翠歇紅銷後、誰是憐香惜玉人、觀其詩已可知其爲人矣、時余正於渤水軍次、覩此詩尚欲一見巧蓮、無如浪跡萍飄、迄未如願、比返營時、則山人又因事他之、咋偶過怡芳、聞友人言巧蓮隸是、余思山人走馬章台、大有一日看偏長安花之概、經彼品評、諒非凡庸、此巧蓮非天仙化人、亦定係安琪兒謫世、因招而識之、比得覩廬山、不但數年來渴想之狂氷釋、竊爲山人所詠之詩呼寃、蓋余目中之巧蓮、適與想像中之巧蓮、成一反比例、身材雖適中、然腰肢輕鬆、懶洋々如久病之初愈、愁眉板齒、捧心作態、滿面灰氣、一病如將危殆、立而週身顫動、坐而搖曳不安、談吐則俗氣逼人、可作三日嘔、似此人物避之尚恐不及、何山人反極力擡揚之、此或山人有嗜痂之癖也、聞友人墨浪云、巧蓮工於蕩、不留髡其處者、罔知其獨具之擅長、余笑曰、曾聞山人云、臨溟劍青君、曾撰一聯贈之、爲王三巧私珍珠衫、潘金蓮大鬧葡萄架、劍青君可謂知人矣 (未完)

秋林晚眺

(許學源)

放學歸來日正斜、小橋西畔數寒鴉、倪迂畫似秋林好、更有雲煙一半遮、

奉和朱久卿先生四十初度感懷原韻四律

(丁小颿)

年逢耋壽正中央、遼海傾樽興味長、澹泊情懷新道侶、清高門第舊書香、苟全亂世宜肥遯、努力文壇足顯揚、天下滔滔何處所、且將白眼看炎涼、

莫道他鄉行役勞、呼儔雅叙樂陶陶、澧情偏愛吟唐句、惹恨無須讀楚騷、歲月休歎愁裏過、詩書未爲客中拋、稱觴喜值秋光好、菊酒延年與倍豪、

世亂漫嗟吾道窮、營川市隱仰高風、閒來酌酒開花圃、興至吟詩遣客衷、多藝如君廿伏櫪、無才愧我類飛蓬、良辰難得休輕放、一日歡娛百歲同

忘年交訂見情深、流水高山付短吟、紅蓼雁聲撩客思、白雲親舍動歸心(朱君將近返里)身無敗德重三旋、家有藏書抵萬金、年少自慚詩境淺、邯鄲學步汗々

重陽後四日應友人之索而作

(王琴舫)

重陽已過猶增慨、硯友索詩性轉濠、賞菊昨辜陶靖節、吟詩今憶劉題糕、黃花最苦幽棲處、赤地多成野戰囊、大好山河無淨土、書生空自發牢騷

湯岡看千山作

(黃偉伯)

綠陰靜坐消長晝、大好山光可入詩、巖壑崢嶸如老將、峰巒秀媚似名姬、雲張絕頂千層蓋、樹束中腰一道帷、安得寫生摩詰手、爲描畫稿繡成絲

賈潤仙的功臣圖

(惜生投)

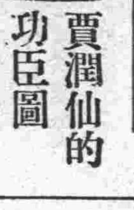

公主嶺日華茶園、爲廣招顧客起見、日前又邀來坤伶賈潤仙、并配從者十餘人、開鑼献技、各界歡迎、余在開原曾聆其妙歌、今番舊雨重逢、本擬以先覩爲快、柰公務羈身、未能如願、咋晚忙裡偸閑、得聆其「功臣圖」一齣、歸來思之、餘音繞耳、拉雜誌之供諸同好

賈伶飾徐策、扮相蒼老、台步穩重、至祖先堂觀畫一場、傳神會意、情景逼眞、念白清晰、後薛蛟搬兵臨城之時「唱」耳邊廂又聽得家院來報「一句倒板」繼轉「撥子調」(唱)老徐策在城樓、我的耳又聾眼又花…等句、喉音圓潤似玉走盤、聞之如美肉適口、越嚼越有餘味、不怪滿園之人、均靜心屏氣、只聽台上的歌聲悠揚和回座之掌聲、如此唱作之人、眞乃嶺埠空前決後之好角色也

花訊

翠紅漂亮得很

露市二十二號有妓翠紅、因其夫不良、生活關係不得已而墮落煙花、仍不失閨閣之氣概、對客舉眞、不似一般滑頭姑娘、花言巧語、哄誆客人、因而奉之者衆、致惹有酸性者無中生良、信口開河、想與相識知其底蘊毋庸表白、若論翠紅爲人實在漂亮得很 (大連公電)

奇妙集

社會小說 (天民) (一六一八)

第五回 應重聘京國較雌雄

丁在旁發言道、江升我們受了這樣奇恥大辱、你還用鎮靜的態度對付他嗎、江升顫聲道、我們只有以鎮靜的態度對付他、叫囂無益、難道還有用處嗎、老友我勸你不要冒昧從事、我們只要格外留意、用那百折不回的手腕、對付呂他、不難得到最後的勝利

江升生平作事、沒有一回受過厄運的牽掣、就使有厄運牽掣他、也依然勇往直前、必達到目的而後已、當時又對呂丁道、今天我要休息一會了、呂丁道、我呢、江升道你可以出去到街上買些應用的東西、另外再買一個提包、我在這當兒、也可畧事休養

呂丁道、正是你應該休息精神、我可替你守衛、以防不測、呂丁說了這幾句話、便挺直胸部、又舒展着筋絡、雙目不住、向旅館的臥室四周巡視、好像找什麼東西似的、江升道、你真替我守衛嗎、很好、很好、我便在這一個休息的時候、想一個法子、使我們二次出戰、獲得勝利

我以前忖度唐隱、似有錯誤的地方、從今以後、應當別尋路徑才是、呂丁道、果能如此、自然可以得勝、但是日子還得多嗎、江升道、老友現在還有九天呢、這個期限、不是綽々有餘、我想只用五天就夠了、即或臨時有意外之事發生、我想八九天足能辦完

一天下午、江升吸着煙斗、凝神細想、不理別事、到了第二天早上、便對呂丁道、凡事都預備好了、我們進行吧、呂丁應聲道好好、我活動筋骨好久了、就此進行吧、這天江升曾去拜訪二個人、第一個是到大律師張賢家中、把他的屋子裏外、視察好幾漏、其次又到朱才家中、細問那少婦的事迹

江升每到一處、呂丁必在外面守望、等他出來又問道、可滿意嗎、江升回答道、滿意極了、呂丁聽了也很得意的道我知道我們已上了正當的軌道了、如今可竭力進行了、從此以後、兩人便大忙起來、晚間江升對呂丁道、我以前就料定林明的住宅、和張賢的住宅其中有一個路徑、兩兩相通

本線發着 (北行)

11.00 5.5	10.00 —
11.10 5.5	10.11 —
11.20 5.4	10.2 —
11.22 5.5	10.24 —
12.02 6.5	11.05 —
12.45 7.	11.52 —
2.05 8.2	1.20 —
3.51 10.0	3.15 —
5.01 1.2	4.35 7.2
5.2 11.3	4.50 7.4
6.46 12.4	6.10 8.5
7.10 11	6.33 9.1
8.00 1.5	7.17 10.0
9.12 2.51	8.23 11.0
9.17 2.52	8.28 11.09
9.28 3.07	8.39 11.2
9.33 3.03	8.43 11.2
9.45 3.15	8.58 11.35
10.10 3.30	9.15 11.56
11.20	
12.10 5.18	11.07 1.40
1.45	
1.00 6.01	11.51 2.2
2.50	
1.07 6.04	11.54 2.2
2.03 6.51	12.42 3.1
3.35 8.1	2.05 4.3
3.45 8.1	2.11 4.4
5.10 9.4	3.28 6.0
5.20 9.4	3.33 6.1
6.13 10.3	4.24 7.0
7.00 11.2	5.05 7.4

(南行)

8.50 12.2	6.45 10.3
9.38 1.0	7.3 11.2
10.23 1.5	8.40 12.1
10.30 2.0	8.45 12.2
11.56 3.27	10.04 1.45
12.04 3.35	10.10 1.55
1.36 5.05	11.40 3.36
2.17 5.53	12.21 4.20
2.20 5.56	12.25 4.27
11.02 —	
3.10 6.47	1.16 5.30
12.38 —	
4.50 8.30	3.00 7.25
2.40 —	
5.10 8.45	3.15 7.45
5.22 8.57	3.28 7.57
5.24 8.59	3.29 8.01
5.34 9.00	3.40 8.11
5.36 9.11	3.41 8.14
6.46 10.20	5.00 9.25
7.24 1.058	5.38 10.0
7.45 1.2	6.03 10.7
9.00 12.3	7.20 11.3
9.15 12.4	7.35 11.5
2.10 4.02	1.19
— 4.20	10.54 3.20
— 5.34	12.01 4.28
— 6.14	12.36 5.08
— 6.57	1.12 5.41
— 7.00	1.14 5.43
— 7.12	1.23 5.53
— 7.20	1.30 6.00

大連

中華陸上運動會

今日午前八時開始　在譚家屯大連運動場

中華青年會主催之第六次中華陸上運動會定於今日午前八時在譚家屯大連運動場舉行、業誌各報、茲聞所運動事項、已籌備完妥、本屆運動員人數選二千五六百名、運動回數一百九十餘次、規模較往次爲大、主催方面、中華青年會對於運動會事務、富有經驗、籌備不及一月、而諸已就緒、足見該會執事人員、旣富經驗、不能精勤從事、而各鉅商名紳捐助鉅款及貴重獎品、琳瑯滿目、頗堪頌揚、所有獎品、[illegible]中華公議會張子黎、劉樹堂二君協助、費時兩晝夜、分配妥當、總評判傳立魚氏、近因病不能出席、所有總務由會長張德純氏代爲執行、八百米千五兩種競技、將各組之第一名、集四人爲一組、施行決賽、再由各第一者、行最後之決賽、第一者則贈以中總銀行捐送之大銀杯、以爲特獎、少年組優勝旗因織繡未完、先發與交換券、又爲觀中食物衛生起見、由中青學生會設立販賣部三處、分布各地、取價低賤、全係服務性質、賣員均係該會學校部幼年學生充任、五千米競技先用自動車將運動員送往星個浦、擇地出發、由評判員數人乘車沿途檢察、至所用自動車、均係市內中央自動車公司主人林善灼捐助、燃料使用熱心可敬、總之、中華青年會歷年主催運動會事業、費無數之金錢、嘔多人之心血日夜籌畫、手足無閑、全以提倡青年心身發達爲宗旨、希望青年諸君、務期發揮一完全運動家之精神、以付中外人士之贊助焉

洋服商組合總會　協議罷工對策　將來紛爭不可免

市內洋服裁縫工人罷業之事、已宣傳數日後經調說人於十月十四日午前九時三十分、召集洋服商組合員在松山臺開臨時總會、協議一切對策、其決定條件如左

第一條件　關於賃價改正之事、外觀照舊內部成績、許增五分、惟與第四條件之技工罷業事、互相交換

第二條件　關於包做衣物之工者、須明記於清單以資查據

第三條件　對於組合出頭交涉者不可免職、但對於將來、須由組合對於各僱主、事先警告

第四條件　今後有破壞技工組合之技工組合員不復再用

當時議論紛紛、不聽調說者之意見、一時技工發言盈庭、嗣後只餘役員十二名、至午後四時散會一方調說者、至浪速町白木屋綢緞莊後見技工本部、西岡代表日人安藤謂若果各職工不所調說而必欲解散組合、可直赴松山臺口店主輩、則萬事自滑、然此中必發生許多枝節、未免遺誤將來、益顯技士諸君無節操、無智識云云、然該職工等、一概不應、以致調說者、雖如何努力、結果未免畫成畫餅、將來爭議正不可知

共產黨不服判決　又提出控訴

共產黨被告事發之鄧和高、外共有十四名、對於大連法院之第一公審、倡言不服、已於十四日一齊提出控訴云

金福路低減運費　暫以八折核算

金福鐵路公司開辦以來、營業異常發展、今該鐵路爲酬答顧客計、定自陽歷十月十五日起、自金州至城子疃間之貨物運費、暫行以八扣核算云

水上行商組合　提出請願四件　事務所大體承認

大連水上行商組合長竹原氏、外組合幹事二名、過日聯袂赴碼頭事務所訪問羽田所長、提出四項請願案件、祇爲諒解、碼頭事務所對於右之請願、考慮結果大體決定承認、但第一項只限碼頭圈內稅關警星物件辦事處側空地、准設置水上行商人溜場第二項對於第一碼頭岸壁大輪馬車通行件、限於大車夫未在之時、許可通行云

久保局長北上　及歸來期之預定

關東廳久保警務局長內參列撫順警察移轉式、將于十七日由旅出發北上、繼則藉便檢閱奉天以北各警察署訖、預定廿七日歸旅云

矢野課長之慰勞會

前關東廳檢疫課長矢野靜哉氏之退官慰勞會、已於十四日午後六時半、假座大和旅館開會、出席者有杉野市長、生野海務局長、戶谷滿鐵大連醫院長、豐田療病院長、辻醫師組合長、水野大連警察署長、佐藤商業會議所會頭新聞通信社社長等九十餘名、入會後由杉野市長代表來賓、述矢野氏在職中功績、並感謝其勞苦次則矢野靜哉氏致謝詞、就讌交歡、開懷暢飲、及至午後八時許始散云

田中署長巡視歸來

田中大連民政署長、乾金州民政支署長等、一行乘大連水上署之遂海丸、赴山長列島巡閱各地派出所事、已載報端、茲悉該船十三日夜、抵皮子窩、泊宿一宵、十四日午前十時、向海洋島、十五日晨、由海澤島出發、歸回大連港口、及上陸、已午後三時矣

漢文研究會開之會

第二十七回關東州教育會第二部中國文教科會、業於十五日午前九時、假沙河口公學堂教室內開會、到者有沙河口公學堂島四隣氏、以及各係者廿餘名、協議時餘、方始散會

滿鐵兩社長同來連

山本滿鐵社長十四日午後七時十五分、乘列車由京抵奉、與往迎之松岡滿鐵副社長會晤後、同車赴奉天大和旅館少憩、相携訪問駐奉總領事館、寒暄移時、直乘午後十時五十分由奉出發滿南列車來連矣

電車傷人擔負藥費

電鐵第三號系統電車運轉手范書修、年三十四歲、車掌于壽春李秀山、於十月十日午前七時五十分、由常盤橋開車至西通十三番地、忽遇前有行人、遂鳴笛以警之、該行人聞笛大驚、益爲惶張東投西掃、不辨南北、結果電車靠近、遂相衝突、倒於路側、經警官檢驗後、右肘打傷、左腦受磨擦傷當命車送於市內三河町齊生病院、大抵治愈之期、約須數日、一切醫藥費、俱由電鐵負擔

防火宣傳日誌詳

消防隊乘車遊行撒布傳單　電園下舉行大演習

月之十五日爲大連四警察署所主催之防火宣傳日也、午前八時半各消防隊咸於南山消防屯所、出發、分乘赤色自動車二十三輛鳴笛巡遊市內、撒布四萬枚宣傳單、笛聲振耳、氣勢洶洶、洵能警醒一般之防火、下午於電氣遊園下廣場架梯演習救火方法等項圍觀者頗不在少、若將經過街市順序、錄誌於左

由越後町丹後町播磨町迴遊南山麓一帶、經寺兒溝、由東公園町大廣場一週、出山縣通、至碼頭、繼復返舊路、由寺內通經浪速町、赴露西亞一帶、至小崗子、更至沙河口、經聖德街譚家屯伏見台、出西公園入逢阪町、至桃源台方面、迴至電氣遊園下廣場、開始演習、午後一時云

警察署高等係異動

大連警察署高等係、於十月十三日開始異動、梅川特務轉任沙東警察署、笠井特務升任部長、轉於本溪湖、吉田特務轉任關原警察署、至於李劉吳三巡捕、各有調動、或轉撫順或轉奉天云云

戶別割已經調查後　市所仍隨意增加

居民因其不合又大加非難　紛紛向公議會要求

大連市役所徵收不法之戶別割、商民一致反對、已屢誌前報、結果市長自悔前非、乃將戶別割之徵收事項、付之公議會調查、以昭核實、大連華商會長張本政及各董事、爲此亦屢開會議、實行調查、嗣後調查市役所所開之一千四百五十二戶中、有實在能納戶別割之能力者、不過一百七十餘名而已、該會長以實爲實、直將查單報上、詎意市長以爲太少至少亦須六七百名、方能合格、此議提出後會長亦無主張、最後該市長竟推翻公議會之調查、隨意下單通知、各商戶接閱之後、大驚失色、無不道公議會之出言無誠、今是昨非、此耗傳後、如滿城風雨、怨讀公議會者、固不乏人、而非難市役所者、亦大有人在、觀其形勢、一刻難安、甚有收括行李而他往者、諺云、苛政猛如虎、今觀大連市政所、亦一部之市民不得已、輒向大連公議會提出要求書、要求該會長向市役所交涉、目下該會所接得市民之非難書、不下百餘封、茲將其一摘錄如左

申告書

爲市役所新徵戶別割稅金違反戶別割徵稅原則懇予據理力爭援例辦理以安人心而順輿情事竊大連市役所於十三日送到商號店員于鵬九戶別割賦課第二七等及劉海亭第二九等超常豐第二九等孫緒詰第卅等宮子範第三十等王兆芳第三十等昭和二年度以第一期第二期拂入通知書每人各二份限期十月卅一日納付查戶別割徵稅原則年收入金在六百元以上者賦課三十等收入增多者照例變更于鵬九年收小洋三百元劉海亭年收一百八十元超常豐年收式百元孫緒詰年收一百二十元不但無納一七等二九等之資格卽三十等仍距離甚遠自無納務之義務宮子範早已辭退王兆芳現經病逝入既無納稅之資格市役所必欲強制徵收試問依照何種規定是否違原則是知室外徵收敝同人等本無市政常識但道路相傳僉云年收六百元賦課三十等乃施之於日本人凡中國人年收在一百貳十圓者即有納三十等之義務美其名曰中國人生活程度低夫居住同一市區雖中日習慣不同要之生存需要則一也物價高低則一也豈有生活高低之可言哉所云生活程度低者不過中國人崇儉刪勞加之收入不豐自得節衣節食以爲養贍父母之計假如收入稍豐或亦知美衣美食之美也顧力之不逮無力如何耳等爲目的今番之不平等平抑遭大連市役所對於中日人民以平別待遇乎敝同人等議將市役所原條拂込書共拾二分呈上并具此申告書請會長據理交涉援例辦理實爲公便此呈

大連華商公議會長台鑒

大連市飛彈町一五　安惠棧　日

于鵬九　劉海亭　超常豐　孫緒詰　同具

中華民國十六年十月十日

經濟

滿洲大豆之產額

急宜設法改良使之　普及年額能增收八百萬石

全世界大豆之產額總數量四千五百萬中國之生產額佔七成五分日本朝鮮二成歐美諸國五分內中只滿洲之生產額實占六成卽有二千六百萬石之多數萬一大豆改良如普及滿洲大豆之實收年額能增加八百萬石改良大豆一事爲必要之急務云

特產物之出輸　大連港漸繁忙

閑散已久之大連港灣現已入於滿洲特產出輸入之繁忙時節矣往來汽船亦特大見增加十月十五日尙未於港外停船者有數十隻其船日紳丸廣利二十一共同長平濟通萬達有利淡路亞美利加旺洋太陽西海諸船出港東崗竹島天津二十六共同永利長砂滿洲海昌出入船隻一時雲集呈非常極盛之狀況云

錢糧商情

特產市場因輸出入氣勢消減開行大豆市價陸續下跌但其近期貨首略呈高旋又復落豆餅亦然豆油因油房生產不振買氣濃厚以致價極高昂高粱成交不過小幅者來場面現象仍無何良況云

△後場開盤大豆新貨六元五乃至三分帶皮新袋六元二毛九乃至三毛二成四十車星餅一元九毛五厘乃至九毛安二萬四千片豆油未妥高粱買爭購故市由三元三毛八漲至四毛一包米無市

△錢鈔市況銀價尙依然於平穩圈內往來海外材料開行倫敦銀塊廿五片四分三期廿五片十六分三紐約銀塊五十六仙八分一滙申七十二兩一五大洋百一元二毛五上海標金三百六十九兩九錢市金票行市略較低落

今年關東州之棉花收穫良好

今年中國一帶之棉花可稱異常豐收據紡績工廠所得各方面之報告關東州之棉花亦特大爲豐收蓋以由來棉花之行情於美國市場決定州內棉花栽培面積亦比從來增加栽培棉花此種高粱能獲倍利以是今年美棉之生產額非常減少約能收獲一千二百六十萬俵去年一千四百餘萬俵收穫旣減自然必行提高其價綿布於上海所生產者僅足以充南而之需用於是則非求給於日本之製品不可又印度方面之綿布輸出年年有相當之增額其價不廉不能與各國相競爭云

特產行市（十五日）

特產（早市）

▲大豆

十月末	六二一九	六二二〇	六一九〇	六二二〇
十一月末	五九七〇	五九七〇	五九七〇	五九七〇
十二月末	五九〇〇	五九〇〇	五九〇〇	五九〇〇
一月末	五八九〇	五九〇〇	五八九〇	五八九〇
所成數	百四十六車			

▲豆餅

十一月限	一九〇〇	一九〇五	一九〇〇	一九〇五
一月限	一九〇〇	一九〇〇	一八九五	一八九五
二月限	一八九〇	一八九〇	一八九〇	一八九
所成數	三萬一千片			

▲豆油

十月限	一八六五	一八七〇	一八六五	一八七
十一月限	一八五五	一八五五	一八五五	一八五五
十二月限	一八三五	一八三五	一八三〇	一八三〇
一月限	一八二〇	一八二〇	一八二五	一八二五
所成數	九千五百箱			

▲高粱

十月末	三四五〇	三四五〇	三四三〇	三四三〇
十一月末	三四三〇	三四三〇	三四二〇	三四二〇
十二月末	三四三〇	三四三〇	三四二〇	三四二〇
一月末	三四七〇	三四七〇	三四五〇	三四五〇
所成數	五十二車			

錢鈔行市（十五日）

▲現物　前場

十月十三日　開行 九六〇〇　最高 九六五九　最低 九六〇〇　散行 九六七

所成數　六十萬圓

	銀對金	銀對洋	金對洋
開行	九五五〇	一八二二	一三三五
十一時	九五六五	一八二五	一三三五
十一時半	九五七〇	一八二五	一三三五
十二時	九五七〇	一八二五	一三三五
所成數	二十三萬四千圓	一萬八千圓	

▲現物　後場

十月十三日　開行 九五三〇　最高 九五八五　最低 九五五〇　散行 九五七五

所成數　一萬一千圓

	銀對金	銀對洋	金對洋
一時半	九五五五	一八六五	一三四五
二時半	九五五五	一八六五	一三四五

滙兌行市（十五日到）

銀塊及滙兌

倫敦銀滙	二五片四分三
同　年滙	二五片一六分一三
紐育銀滙	五六仙八分一
英美滙	四八七仙三分三
中美電滙（百圓）	六八分五

中華陸上運動會捐獎芳名錄

張培芝捐德國鬧鐘一架　張培紉捐小座鐘一架　王奐清捐毛巾子五打　王奐清捐鉛筆二十四打　王奐清捐小洋服五打　王奐清捐墨汁兩打　王奐清捐膠皮搽子五盒　消記捐作文簿一本百　邵懷亭捐手表兩只

感謝良醫

敬啓者敝人年近古稀腎經衰弱忽得週身腫脹坐臥不安氣料無復生望幸經友人介紹德國大醫院醫先生處方診治不數劑腫脹悉除身體更爲強健便我得享天年者孔抒堂先生之賜也嗣有舍孫女患吐血之症經多醫診治服藥無效只服孔先生湯藥二劑今已痊愈亦有親友患胃病吐血聯服數劑立即告痊身體康健諸醫者一經診治無不手到病除似此學術兼優醫道精通不愧爲華陀再世感激之餘無以爲報爰登報聊申謝悃併告患者知所問津　孔醫士寓沙河口西町一三二番地

于壽先謹啓

大連　德泰公棧綢緞呢絨莊

八扣大減價七天

啓者敝號新到各種綢緞呢絨布疋無不齊備今定於舊歷九月十六日起至廿二日止各貨照碼八扣大減價七天以酬素日惠顧諸君之雅意恐未週知特此佈聞

大連市浪速町七十二番地　電話長三八二二番

大連　協茂盛紬緞莊

大減價七天

自陰歷九月十六日起至二十二日止各種貨物一律照碼八五扣大減價七天恐未週知特此聲明

大連市浪速町五十番地　電話長四六三二番

大連　洪來盛紬緞莊

秋季大減價七天

啓者敝號新到各色蘇杭綢緞呢絨布疋無不齊備定於陰歷九月十六日起至二十二日止大減價七天一律照八五扣恐未週知特此佈聞

大連市浪速町四十番地　電話長五二六八番

大連　天成號紬緞莊　西崗　天成支店綢緞莊

特別大減價七天

本號感謝各界諸君往日惠顧之恩今特將各貨一律照碼八五折扣廉售七天自九月十六日起至二十二日止西崗支店特定廉價自九月十五日起至廿一日止如蒙惠顧無任歡迎

本店浪速町　電話六七五六番　本店平和街　電話六〇五八番

廣盛福皮貨店

本號新到各種皮貨水獺海龍猞狐紫羔灘羊灰鼠以及精選紬緞呢絨毛葛吡嘰無不俱備價格低廉如蒙惠顧無任歡迎

大連西崗大龍街　電話三八〇八番

大連　西德泰紬緞莊

大減價展期兩天

大批綢緞呢絨布疋雜貨

一律照碼再打八五扣

自夏歷九月十六日起二十二日止

諸君仔細比較

監部通七七　長電話　六四五九　八五九四番

出售田產佈告

啓者敝人以年來債欵壘累情願將田產坐落列下計金州城北老虎山會團瓢屯祖遺畑田四十餘日又金州北門外菜園一處計一千三百餘畦又三十堡會傅家屯畑田三日房五間半又城西鹿島畑田十八日房五間半荒地百餘日以上如有採買者請至金州本宅面談爲盼特此聲明

金州閻家街八八五番　德利堂主人閻家承謹啓

遷移廣告

洋灰酒精按額減價

公濟糧棧北鄰　敷島町二十番地

永盛長　長電話　六六三七番

珠河縣公署聲明布告

珠河縣公署布告以前呈領北台子城街基已交押欵各戶迄未繳價領照得難結束深恐遺誤茲再從寬展限卽由本年十月十日起至十一月二十五日止仰已交押金各戶趕速依限交價領照如逾期不交卽行另放合行開具已交押金各戶登報催辦勿再觀望是要計開

德生堂　純一堂　李蔭溥　于天發　東升裕　二合堂　邢連須　三合堂　馮寅復　積德堂　陳仙橋　新德堂　永盛和　榮耀成　沙堂勸

再未放街基尙有四十九號如有欲領者趕速到珠河縣勸築城基街署委員會接洽呈領可也

通信珠河縣勸築城基街署委員會

珠河縣公署聲明布告

珠河縣公署布告查本城新街基各原有戶照章應繳納補助費其已繳者固居多數惟尙未繳各戶深恐遠道無聞茲再從寬展限由本年陽曆十月十日起至十一月底止仰未繳納補助費各戶趕速依限來繳如再逾限不繳卽以不願自留論另爲出放合行開單登報催繳勿再觀望貽誤計開

李桃林六百元　雙義堂六百元　張興周六百元　永和堂六百元
于銘臣六百元　張韻泉六百元　包殿賓三百元　初銘勳三百元
貴文海三百元　沙會東六百元　囊士良五百元　郭雅亭五百元
五修五六百元　鄭文奎五百元　沙振洛五百五十元　王更九二百元
四十元　于巨漢五百元　于巨漢五百元　劉銘閣五百元　劉銘和百元
三百元　榮慶堂三百元　慶餘堂三百元　榮慶堂三百元　榮慶閣
對百元

以上二十四戶仰卽趕速至珠河縣勸築城基街署委員會照數繳納勿誤

清血解毒淋濁聖藥

喜肥力巧拿淋

春泰和祥藥房　張家灣德增泰　鐵嶺福
街德慶興　四平街和發瑞　西城德慶
公主嶺三合公　四平街原德祥厚　八面城家屯天慶
熊岳新泰興　下九台世德堂　范家屯　西城德昌永
德堂縣安達站鹹泰裕　呼蘭河　鐵嶺和彩堡世　化縣
寧安縣振興堂　通河縣同發興　西集廠同發德
方正縣和發長　明水縣中和藥房　扶餘縣慶昌
西藥行富錦泰華西藥行　克山泰華西藥行　拜泉泰華西藥行
甜草崗天德祥　農安縣德泰增　昂昂溪育生瑞　三岔河天德堂　綏化泰華西藥行

樂極生悲

諸公每於公餘之暇感欲覓一俱樂之所以資消遣並恢復精神然而一般血氣方剛的青年竟將此休息的時間作了尋花的機會捨身尋樂流連忘返焉知道樂極生悲遺害非淺大概在壹期以內便覺身體不爽體溫增高什麼魚口便毒下疳梅淋濁等症相繼而起豈不苦惱已極欲求轉悲為樂之術果這凱輻士老牌聖藥喜肥力能治一切的花柳諸症或打過數次藥針無效或逢春復犯無論遠年近起定能除根永不再犯主治清血解毒除濕化瘤升頂歸皮膚斑點梅毒痂瘡骨節疼痛瘰症潰瘡喉軟硬瘤疾血分不清疥瘡瘰癧腳氣男婦各種性結核婦女花柳梅毒症或毒性身不孕或因毒閉經下帶或虛及胎後或子宮作潰或不止及脫毛髮赤白帶毒化差後或終日淋漓血串身不孕……痔瘡喉毒差音啞症清……元氣恢復身體強壯百毒俱消痛液之毒似血之毒及直接傳染或間接染均可服用之預防大疑每瓶大洋壹元五角

這是空前未有之新發明淋濁遂根聖藥巧拿淋丸Gonorrhoea Tablets專治疚濁淋症醫藥無效或時愈時犯試服此丸可斷根因該丸內含有三大要素卽(一)純檀香精Sandal(二)沙婁爾Salol(三)梅天藍Methylelle三種品質係殺菌消淋掃尿素之貴重藥料凡各國醫學博士無不稱贊為決妙之良方也

主治五淋白濁　便尿不清　尿道潰爛　小便困難　尿中混血　尿道閉塞　膀胱發炎　疚濁重症　請購試之定能應驗如响　每瓶大洋二元五角

(代理店)

奉天五洲藥房　奉天中西藥房　奉天大德生　奉天歐美堂
西號奉天廣生堂　奉天大藥房　大連西崗天德堂
大連西崗華廣生堂　大連天和成　大連恒大藥房
大連市安東西藥房　安東志義　安東盛記
記祥泰遼陽大生堂　遼陽安東營口　遼陽營口增益
天一堂大石橋衛生堂　營口海城德堂
……
巴克山　和彥縣　雙城永發堂　千金寨　藥源房　春同芝義堂成泰……
哈爾濱倫泰華西藥行　長春……　吉林……

Ford

福特

現代必需之利器

本公司現將「福特」轎車重新改造用於家庭可稱盡美盡善車內寬濶不但舒服而且節省費用行駛時又特別簡易而永遠可靠如在繁盛街市人煙稠密之區因脚閘之改寬舵輪之改底所有車身皆用鋼板及窄細鐵條造成可免一切危險此外車窻均裝以大塊玻璃乘坐此車者當覺光亮異常其便利尤不可勝也福特主人於汽車界享有正確之盛名有由然也

福特汽車總經理
奉天日站富士町三番地
駐奉 輔隆公司謹啓
電話日(長)一三七號

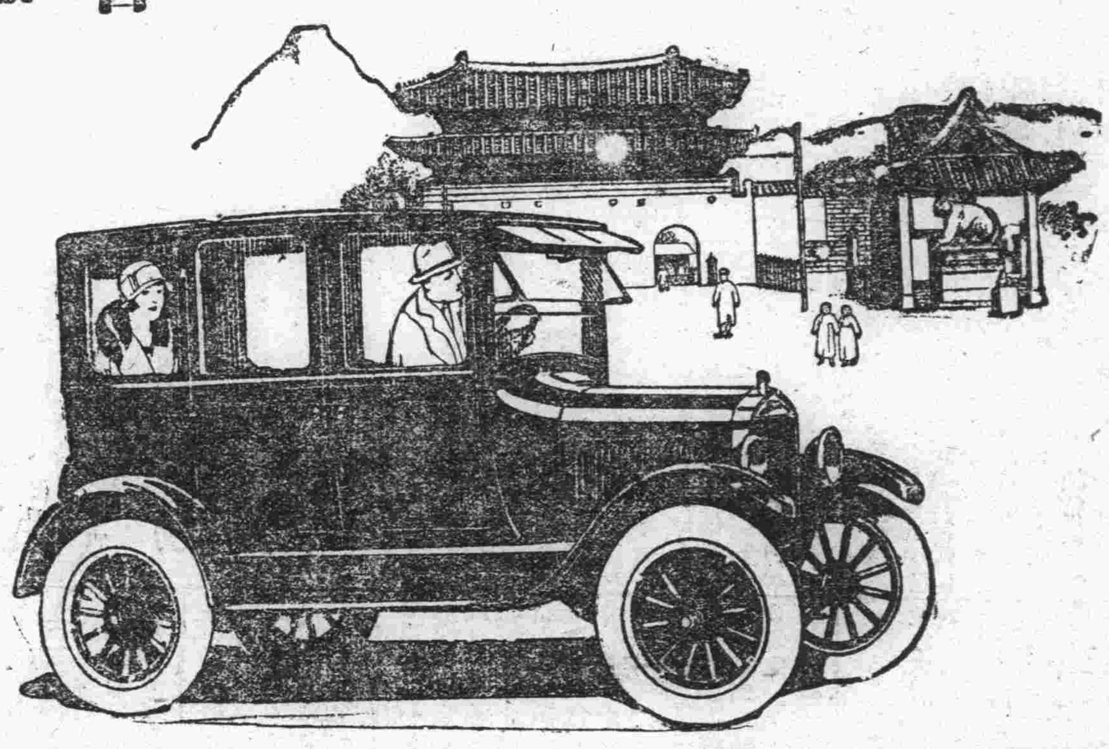

Ford Motor Company
Detroit, U.S.A.

九章綢緞莊大批綢緞已到

展期大減價
自陰曆九月十六日起
預額兩星期

照碼八折

謹啓者敝號自開幕以來蒙
貴處各界源遠惠顧榮幸之
餘未敢自滿茲為酬答顧客
起見已由杭州總廠運到大
批新樣紬緞續價兩星期無
論批發零售較前蹤格從廉
以期不尙虛聲用副各界之
雅意尙希
早臨幸弗交臂失之

地址大連浪速町一丁目雙泉堂西門對面

滿洲報星期副刊

愛情與國際

（狂郎）

那一天晚上、也許是重陽的前一晚罷、涼雨凄々、冷風吹着將落的了香葉子、蕭々作響、秋容慘淡下的空庭裡、表出獰惡的面孔、彷彿有個失去母親的孩子、在墻下啜泣這一個可怕的秋夜呵我感得凄惋而孤獨了

然而我在這不久的無聊裡、却得了一個天外的消息、我的朋友「怪人」郵到了給我的一封信、我喜歡極了、我快愉極了「他」一定能打破我不少的寂寞」我捧着一封信這樣暗想「怪人」這種稱呼、似乎很奇特了、這原來是我的朋友「闖仙」的綽號、我不知道一般認識他的、爲什麼稱他作「怪人」然我而對於他的觀感、却十分的敬重他、因爲我看他確是非常人不但是他那一種沈毅豪爽的儀容是異乎普通人的、他的動作、他的修養、他的談吐、總而言之、他的一切、早已使我「衷心悅而誠服」了

記得七年前、我的高小同學時代的朋友「闖仙」已表現他的特殊的性格了、他有時很沈鬱、終日連半句話也沒有說、然而每逢校裡開講演會、和開辯論會時、他一登講臺、那一種灑洒而活潑的氣概和一種流利如貫珠的談風、眞是睥睨一切、靡不傾服的、但他平時或者頹唐得如一個痴人

他好作翻案的文章、談話也是有一次吾們談起「三國」的關老爺來、大家是相唱哭靈牌劉玄德的口吻、異口同聲的贊揚關公是一個「蓋世的英豪」但他說「關雲長不守、武侯的政策以致敗亡、桓侯相繼、玄德亦死、實乃蜀漢的罪人」

又有一次、大家談到中國的時局、有說歸罪袁世凱、洪憲的餘孽有說怨安福派的盜國、有說因軍閥由搗亂、他只說「吾國二十年來、政治不上軌道、天下荒々人生塗炭、什麼也不怨、只錯在滿滿太后攝政一着假使當日、他不獨裁國政則光緒維新可以實行君主立憲之局、可以成立、決無以後的許多內憂外患、吾們中國今日的富强、斷不讓于區區三島的：：喲」大家聽了都莫能辯、他的怪僻的談論還有很多這不過按我隨時想到的述出一二罷了、這也許他被稱作「怪人」的原因巴

他曾把頭伸到基督敎和佛敎會裡去他結果什麼也沒有信仰、他對於兩敎的批評說「佛耶兩敎、有相同之點、除犧牲以外無宗敎而今日一般的敎徒、除麵包以外無信仰、吾們何苦的去和那些吃敎飯的、爭一口食物呢」

他這般的批評、又誰不能看他一個「怪人」呢

現在呢、吾們已是「兩地相看對月明」的朋友了、他在大南、我到地北、碧天雲樹、只有依依悵惘而已、吾們已經三個整月、沒有消息了、忽然在一個煩悶的時間裏、得了他的信、我是多們快樂呢「我將在這幾頁信裡、得了不少的暢快」我在已開了信口沒有看下去之先、還這樣幻想

「……噯、戀愛、多們討厭的事呀、多們麻煩的事呀、又是多們苦惱的事呵「愛情的代價是痛苦、愛情的方法、是要忍得住痛苦」然而愛情沒了、痛苦也沒了要忍也無可忍卜、這是更失望、更傷心、更難過的罷」

他的信上、過去第一段寒暄幾句以外、第二段就接着這幾句沒頭沒腦的話我看了好似在悶葫蘆裡只得往下看

「明明知道她不愛我戀了、我爲什麼必得要愛她、明明知道這一點希望絕斷了、我爲什麼還是棄捨不開、擺脫不掉、如春蠶的自縛呢？這一種無可奈何的苦味這一種望不見底的沈溺、豈不是自尋苦惱嗎、然而、不不、雖然是苦惱呵、回憶這個苦惱的幻夢却也是我唯一的安慰的空花喲、我現在只想當你述說、述說我雖然明知我的事情、你是愛莫能助但是、天下之大、除了她、只有你、只有你了（未完）

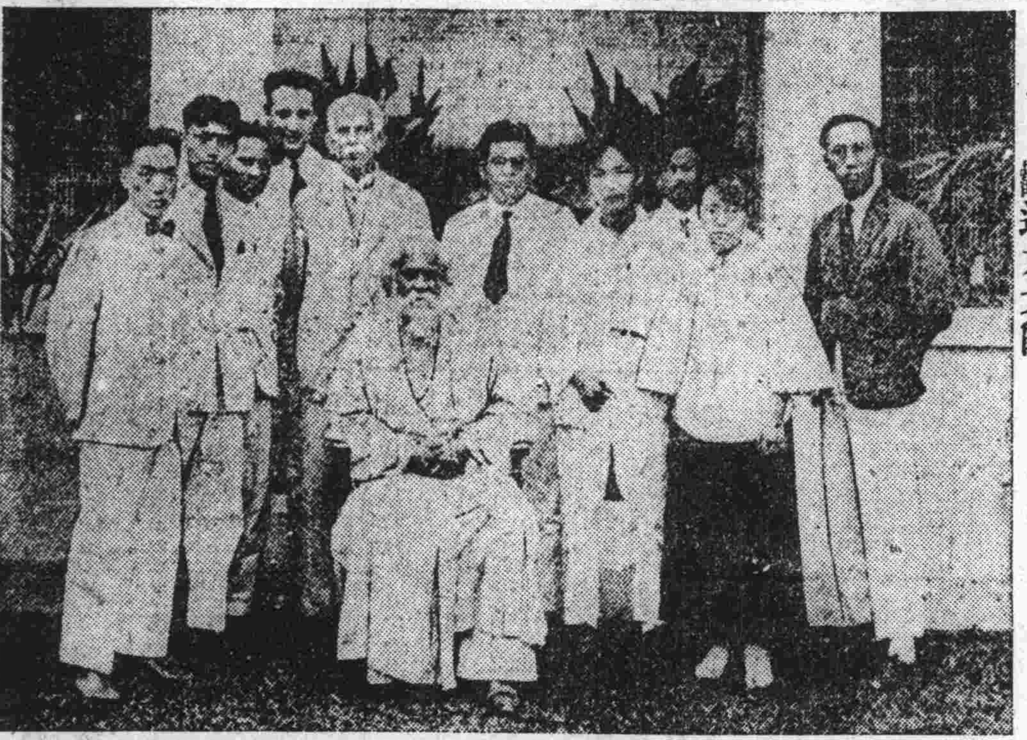

◇……歡迎太戈爾（日里棉蘭南洋日報）

一封情書

（雪鳳譯）

羅達甫他一到了家裡、就在寫字台旁坐了下來、但是他拿起了筆來、他又想不出什麼可說、於是他就兩肘撑着膝去想、愛瑪似乎已經退避到很遠的地方去了、好像他的決心、已經使得他們兩人間有了悠長的時日的間隔

爲了要想找一點屬于她的東西可以提醒自已、他就走到牀側的厨裡拿了一個舊的餅乾盒子出來這種面他大半用來收藏女人寫來給他的信的

一種潮濕的和敗了的玫瑰花的氣味、從裡面發出、第一件他看見的就是愛瑪的一塊手帕、上面滿了許多黯淡的斑點、這是她的是有一次他們出去時她鼻子出血了曾用過的、但是她現在完全記不起了、此外又有她送給他的像片、衣服穿得很擁腫、並且那種像戲台上樣的做作的樣子、見了幾乎令人發笑、他又讀她的信、裏面都是充滿了關於他們旅行的敘說、短而造作、幾乎像商業上的書信

他又看看幾封以前的舊信、細細的察看她們各人各樣的寫法合格式、有的纏綿有的滑稽、有的又很憂鬱有的要求是愛、有的簡直是要錢、這樣他將這些信玩弄了好幾分鐘、一直到他厭棄了惱了起來、他才把餅乾盒子又放進厨去、老是這一套、他自己說

戲弄的意念在他心裡這樣的翻騰、恐怕沒有一樣東西能够在他心裡活得住、他心裏究竟作了些什麼、他自己也莫名其妙、够了他自已說、可以起頭了、於是他就寫了起來

勇氣、愛瑪！要有勇氣！我不願使你的一生淪於憂鬱……（這倒是實在的、他自已想、我是、了她的好處而出此、同那班規矩的人一樣）你對於你的決斷你會再三的深思過麽？我可憐的、你可發現了我是在將你往地獄中拖麽？我自已也不相信、你竟不加思慮地去決定了你的將來、以爲你一定可以找到幸福……我們是瘋了！（寫到此地他停住了、想再找幾個更好的道理、或者我去告訴她沒有用了麽？不過這個恐怕對於她是無效、我又要上我自已的當了、像她那樣的女人從來是不講情理的、於是他躊躇了好久才再寫下去）你大約可以相信我是不會忘記你的、我是盡量的用我的熱情供獻你、不過、早遲總有一天——人類的命運向來是這樣——我們的熱情總會漸漸消滅想到這裏、想到我們彼此會厭惡起來、想到我會親眼的看着你憂愁、這個想念眞使我感到痛苦、愛瑪、忘了我罷！我不認識你不好麽？你爲什麽要生得這樣好看這不是我的罪、不是祇有天知道我們祇好咒詛命運！（這確是一個很能動人的句子、他自已對自已說）假如你是一個普通的習見的婦人、我或者肯、從我自已的自私心、向你施行一個對你並沒有危險的計劃、不過你的優美的熱愛、造成了你的可愛和痛苦的使得你、你這個可敬愛的婦人、不能看清我們將來的地位的虛假我自已起先也未想到這些、我躲在理想中幸福的翼蔭下、也不去推想這將來的結局（不對、她或者會疑心我是存了什麽野心哩：：好了、不要顧這些、任她怎樣我一定要做完我的事）世界是非常殘忍的、任隨我們走到那裏去命運總是追隨着我們、人們會向我們提出不相干的質問、我們會被他們誣告、譏笑、甚或至會受到侮辱、使你受了侮辱你這我願將王位奉給你的人！你這使我想起了你、就可使我得着護庇的人因此、爲要責罰我自已曾使你因我而受了不少的苦起見、我要驅逐我自已了、我要從你面前離開我不知我究竟要到何處去、我覺得我好像要發狂了、望你不要忘去我這個會使你墮落了的壞人、你可將我的名子告訴你的孩子、使她在禱告中可以求上帝將我咒詛！

（這樣總是够了、他想、不、還要添一點、使她不致要跑來找我）

當你看見這幾行不幸的東西時我恐怕已經離開你很遠了、我要避開我自已想再看見你的試探、勇敢一點我或者能回來、到那時我們或者可以很冷靜地敍說我們的往事哩！再見罷

（他又想、但是我要怎樣署名呢你所最親愛的麽？不好、這個寫不得……你的朋友？……對的、這個最穩當）

你的朋友

他自已又將信重念了一遍、覺寫的非常恰當

可憐的小東西？他自已想、他的心有點輭了起來、她會以爲我的心硬得像石頭哩、我一定要滴幾點眼淚在上面才好、但是我哭不出來、這不能怪我

於是他倒了一杯冷水、用指頭在裏面浸了一下、使一大滴水落在紙上、於是滿水便有了幾個淡色的點狀

他封信的時候他又發現封口紙上印着 AMOrNELaor 這個似乎有些不恰當、不過不要緊、這沒有大關係

又吃了幾袋煙他就去睡了

去年今日

（雪痕）

不堪回首喲！去年今日、
愛的芽子喲！萌在今日、
曾記他她初識時
他鼓着勇氣問……
「你……貴……姓？」
呵！他不知將得着如何反響

◇　◇　◇

她那細皮嫩肉的小臉喲！
忽然好似將熟的桃子、
嬌羞得多們動人呵！
在嬌羞中答一聲……
「我姓……」了

◇　◇　◇

她那一聲喲！
好似愛之疆場的戰鼓
又添加了他的勇氣了
他又追問她……
「你……你的芳名？……」

◇　◇　◇

看！她的小臉兒
依然的嬌羞
依然的桃紅
這時情形是何等緊張
聽！這一句「……」喲！
使他深深的狂醉、

◇　◇　◇

他她心靈滋養的愛之苗呀！
培植得何等茂盛呵！
朋友們！羨慕嗎？
羨慕那靈之草般的愛之苗嗎？
這都是用心血灌溉的喲！

◇　◇　◇

愛之苗快好成熟了
祇候秋天的收穫吧！
但是今日誰料想呀！
那半空飛來蝗禍
侵蝕那苗兒了！
遙指盟什麽結？

一九二七、双十節日

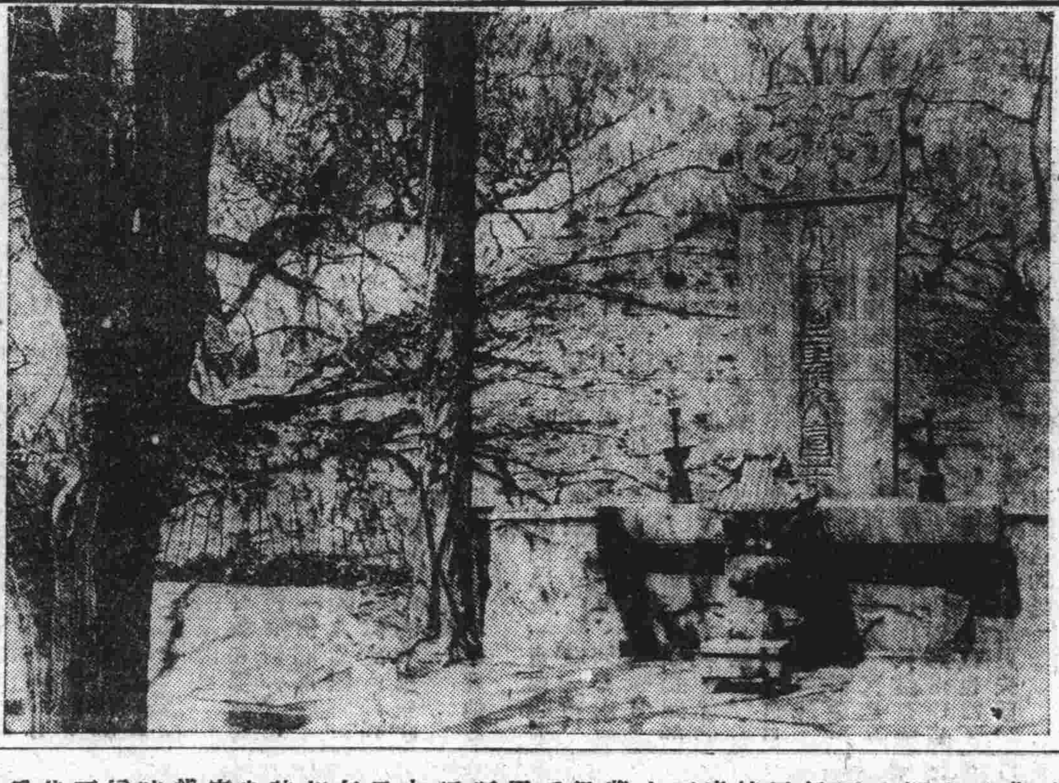

孔子墓

宋美齡訪問記

——宋自承將與蔣結婚詛謂陳孫婚事不確——

國民黨前北伐軍總司令蔣介石與宋美齡女士之結婚佳話、甚囂塵上後、中外人士、莫不紛紛傳論、幾成茶餘酒後津津樂道之話柄、且咸有弗注視其究竟如何者、顧自蔣氏初離滬渡日時、關於其家庭事件、曾登報聲明、謂與元配毛氏、業已離婚、而與其他二女性、亦已脫離關係、現在並無妻室等語、更使人墮入五里霧中、不知蔣氏究擁有妻妾幾人也、玆據調査所得、悉蔣氏未弱冠時、即與同邑——浙江奉化縣屬禽孝鄉——毛文鴻之姊訂婚早、已結婚、長公子緯國、現在莫斯科大學肄業者、即毛氏所出也、至其第二夫人、爲怡琴女士、女士出身寒微、當孫中山先生辭退大總統、南北和議告成時蔣氏隨陳其美居滬、陳有風流都督之雅號、旣已開府滬濱、大發嫖興、日徵逐於燈紅酒綠之場、陳每過北里蔣亦與偕往是時怡琴女士、爲父母衣食計在法界某妓處作侑侍、不意天假以緣、得在筵席間見蔣氏、女士以其慧眼識透英雄、曲意奉迎蔣氏、終至以身相託、被蔣氏納爲[illegible]妾、曾謂欲爲農夫之蔣緯國、即怡琴女士所出、蔣氏之次子也、蔣氏除第一第二夫人之外、猶有一第三夫人、即組織女革命軍之陳潔如女士也、今蔣氏忽以鍾情美齡、覺爾登報聲明、與該三人絕斷關係、果爾、蔣氏還肯捐棄前情因其一而犧牲其三、則蔣氏薄情寡義、始亂終棄之咎、固難免貴諸世人之口、雖在現代社會兩性關係之離合有絕對？之自由、然彼三人中、未必皆甘與蔣氏離異、由此以觀蔣氏爲人得勿爲得新忘舊朝三暮四之流乎但蔣氏愛情變遷、心有所屬罔未嘗計及其傾慕以外之人、祇希早獲彼美、以償私願、所謂彼美爲何人乎、即問題人物之宋美齡女士也、女士爲前國民政府財政部長宋子文之妹、年已念七、較現年四十之蔣氏相差十三年間、女士姿容秀麗詩歌跳舞、皆屬上乘、當蔣氏尚未興師北伐時、某晚乃兄設宴縱蔣、席上女士將其麗影嬌態、呈現於英雅眼簾、蔣氏當時心魂沉醉、頓起愛意、旋即締結婚約、此次蔣氏下野、旣不遂鹿戰場、遂欲乘時結合、其遊日本雲仙嶽、以致相傳其爲訪其戀人成婚者、即此故也然美齡女士、其實猶在上海、寓居英界西藏路百卅九號、某日文報記者、曾於月之七日、往宋公館會見美齡女士、其客廳陳設卑阿諾(Piano)留聲機椅子等等、南窗外闢地一畝餘栽植花卉、置身其間、頗適人意、當時美齡女士、與某記者有問答如左

(問)令堂自有馬有何音信乎？

(答)昨日(六日)來信謂乘下期長崎丸回滬

(問)聞令堂已允女士與蔣氏結婚是否事實？

——此時美齡嬌羞不答

(問)在何處舉行結婚式？

(答)一切皆俟家慈回滬再議、但據家兄言在滬舉行

(問)然則蔣氏得不回滬乎？

(答)俟定婚期後、自必請其歸來也

(問)蔣氏初識女士時、已認爲理想的伴侶、然在女士彼時、對蔣氏作何想乎？

(答)此爲五年前之事、固難記得清楚也——言時面帶微笑

(問)結婚問題起自何時？

(答)約爲半年前具體的則爲最近

(問)女士所以欲與蔣氏結婚者、係以蔣氏個人爲目標乎？抑以革命總司令爲目標乎？

(答)當然以個人爲目標、地位也！名譽也！皆非所計

(問)貴國之一夫多妻主義、在女士以爲何如？

(答)吾以爲決非好習慣、所謂一夫一妻、先日蔣君曾有聲明、余與同感也

(問)最近日本斷髮時髦女子(Modern Girl)極多女士視之爲何如？

(答)所謂Mod ern Girl有眞實之Modern 與祇顯外面者、是以不能一概而論、女子剪髮、於衞生上殊得其宜、且剪髮等事爲個人之自由、傍人自不能干涉、然余固不欲剪髮者

(問)據莫斯科電訊、謂令姊——孫中山未亡人宋慶齡女史——與陳友仁結婚、是否事實？

(答)余聞此訊、當時亦不勝驚奇卽向莫科賀吾姊、且表示絕對反對、至今判明、爲報紙之訛載、並無其事實、始得安心

(問)女士何故至今猶未結婚耶？

(答)因未覓得相愛之人也

——此時面襯桃色、驟現羞容

最後某記者曾質問其日常之所得趣味者、爲何、女士答云所謂趣味、關乎哲學、余性好音樂、習卑阿諾(Piano)已十年、維伊奧林(Violin)已三年運動則每日練習網球云

北京馮宅慘案問題中之人物 坤伶孟小冬

腕表 (竹心)

歐美人相信「時者金也」所以他們的起居室工作房裡、都裝置着一具時鐘、他們的腕上袋中、也都帶着一隻時表、假如有一天、他們的鐘表壞了、他們便刻不容緩、趕緊去修理、要是他們竟沒有鐘表可用了、他們不知多麽深覺不便呢

這樣重視時間、是人們很好的習慣、我人應當效法的、然而討厭而又可笑的、就是這盲目的效法、只知模仿其舉動、而忽略了個中的深意、西人帶表、因爲他們不拘是爲官爲民、爲工爲商、其治事營業、都有一定的時間、當工作便工作、當休息便休息、不能有一刻耽擱、而我們呢、整天悠悠忽忽的、不緊不慢的、鐘表一點用不着、也無非作爲房中身上、一種特別裝飾品罷了

西人的表都很準確、就是差一點、所謂「我的表慢了」「你的表快了」也不過錯上一兩分鐘、便「不」、說到我們、老頑固自不必論了、便是一般青年、手上雖也繫着時表、準確的可是眞少、差個半點三刻、不算太差、甚至有牆上掛鐘、一晝夜竟差兩點多鐘者、可也懶怠修理、只每天聽午炮一響、對一對、撥一撥、便他「大致不離」也就算了

本來呢、中國人作事、無有大概的時間、卻無一定的鐘點、就在機關上學校裡、時間也都規定得不嚴至於尋常舖和手藝店、反正早起夜眠那更是糢糢糊糊了所以還分時間、只在大體上別爲早午晚夜、也就够了、所謂幾分幾秒、簡直沒有一點用處、倘能論點論刻、那就算很能守時間的人了

但是、所謂時髦人物、沾上一點洋氣的、實際上儘管糢糊、口頭上可、也得裝點有其事、這類人在公寓打牌、上公園閒遊、或躺在床上看小說、以往整天光陰消磨過去了、一輪到集會開議、或訪友耳談時、當他要興辭了、便大模大樣的說「費去時間不少了」Time up「對不起、費了你許多光陰了」於是他匆匆地跳上車、回到私寓、可是懶快快地坐下、懶快快躺倒了、腕上的表、情實是用他不着、像這樣人物、我曾遇見不少、論理眞該敎他吃兩個耳光

雙十節所感 (宗恩)

暑往寒來者、天道之循環也、冬裘夏葛者、人事之變遷也、今日是何日、非吾民國十六星霜國慶紀念日乎、夫國慶日者、爲吾國推翻專制、建立共和之每日也、屆十月十日、各界循例慶祝、吾儕雖閉坐書齋、値此佳節、未嘗不緬往先烈、武昌起義、舉國從風、短兵相接、擲頭顱、灑熱血効命彊場、振臂一呼、聲動九霄黃鶴樓頭、義旗高舉、鸚鵡洲前荷戈再進、數月之間、推倒滿淸之專制、漢家之河山、還我、當此之際、殉國先烈、與淸軍鏖戰橫刀向天、飲彈倒地、未有不滿腔義憤、熱血沸騰、換此璀璨之民國、自由花放、普天同慶、飲水思源、安能不旨念諸烈士於泉下哉、嗟乎、時至今日、風慘露冷、大好神州、遍地鋒鏑、水旱迭至、外患頻仍、然而禍國軍閥執迷不悟、殺人盈野、所殺者皆爲同胞、爭出百端、所爭者莫非國土、老弱轉於溝壑、少壯竄於槍林彈雨之中、搜刮錙銖、使人民抱十室九空之痛、環顧全局、盧墓邱墟、兵燹之罹、民無幸免宛轉於刀俎之下、置身於水火之中、甲仆乙興、蹂躪不已、此等軍閥、動干戈於邦內、捫心自問應亦愧悚、民亦勞止、汔可小愒懸崖勒馬、化險爲夷、念內亂之不可長延、民力之不堪再戰、天心悔禍、剝極有必復之機、民之憔悴止戈識爲武之義、拯人民於水火、固國本於苞桑、越人彎弓道之以義、晉文遷舍、傳爲美談兄弟鬩牆、詩引爲戒、豆萁相煎史悲其殘、望各軍閥、同心同德力圖自强、挽國家之浩劫、解民命之倒懸、爲國家培元氣、爲地方謀幸福、河山無恙、天日重光凡百事業、雲蒸霞蔚、過去之風害如幻、未來之歲月方長、青年民國、尚其勉諸

人造人可以用之打仗

德國新發明人造人、能航行於空中戰線、比之空中飛機更爲神速、故人造人發明以來、已震驚全世界聞其旨趣、實爲戰時禦敵之用、一臨戰陣竟可不用戰具、而用此人造人、可謂別開生面矣

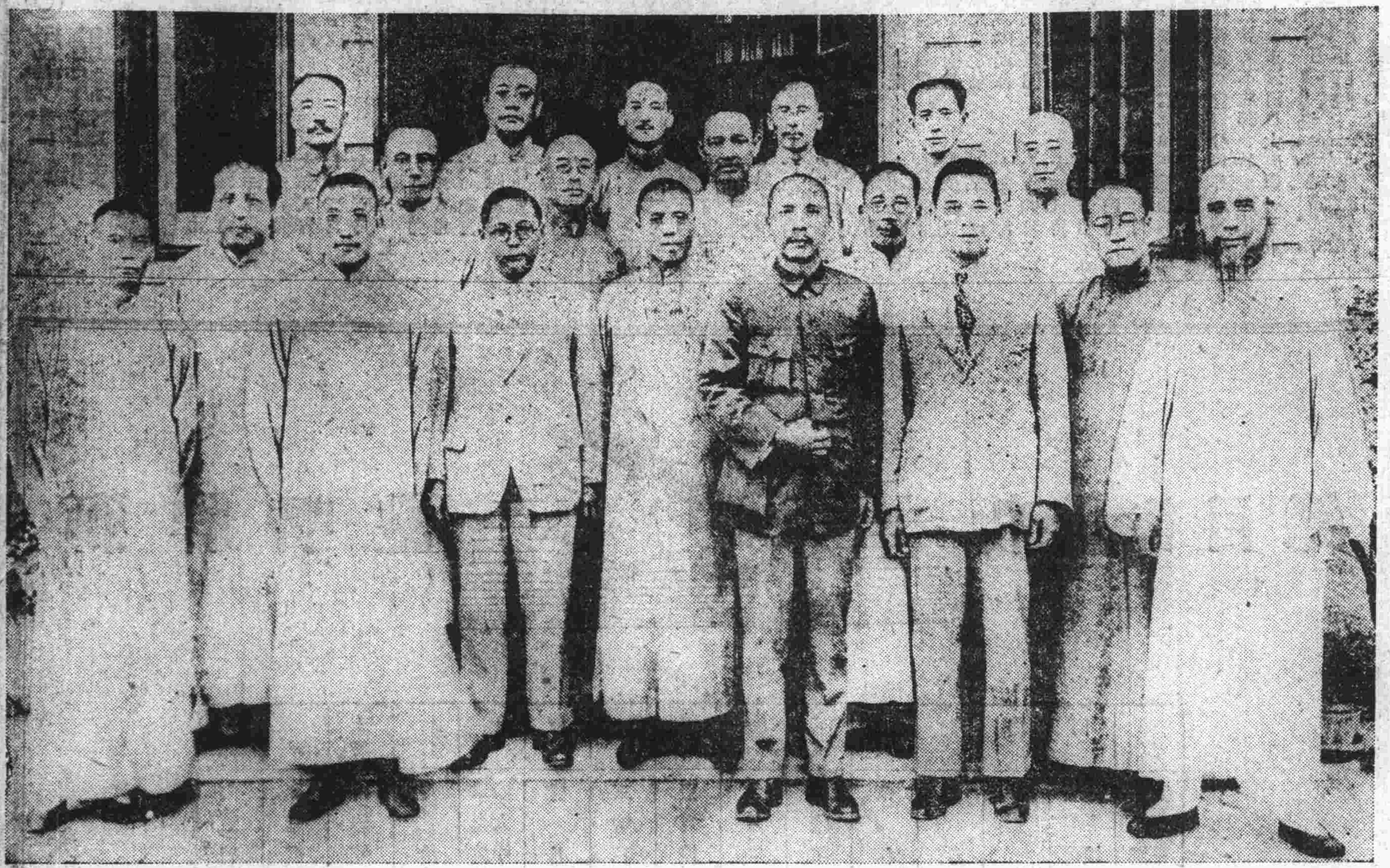

上爲南京黨政府中央委員全體

池邊 （張聯沛）

微風徐來
擺動着池邊的蘆葦．、
淺淺的波紋
慢慢地括張到岸際．
沉墜到水底。

……

淸澈的池水、
一直能看到底裡的遊魚。
魚兒是活潑潑地遊着．
我底心兒却是悵惘地猶豫。

……

我恨不得就着這淸澈的池水
把我底灰色的心兒重新洗滌
就着這熱烈的心血
完全供獻到伊底心靈的深處裡

破曉 （張聯沛）

一陣曉風吹來．
擺着伊底短髮的稍兒
慢慢地飛起．飄蕩．、
燕兒喞喞的叫着、
使我這纏綿的心情兒
忽然間悠悠茫茫。

……

我三番兩次
欲待向伊明白地說出。
但伊那少女底天眞．．
却又把我底勇氣阻住！

午夜之詞 （張聯沛）

我溷淆於浩淼罔際的混沌人海潮中
我祇聽到凄涼的嘀鵑和單調的鳴蛩
我詛咒着荒漠邃兮予我的悟忽夢境
我景仰欣慕那星月輝煌的縹緲蒼穹

……

我徘徊于峭崚拔天的平坦峭巖之上
我俯瞰山下都如流雲般的滃渤渺茫
我聽那瀕流的瀑泉微吟着自然譜響
我這纖弱的心境瀰漫了詩意的清涼

……

我酣睡於溫暖舒逸的叢林深草之內
我身邊的落葉靭草作我至然的巾幃
我夢見童神以絳紗幅罩住我底脊背
我底渴燥的心房啊得了滋潤的宣慰

……

午夜的鐘聲喚醒了我那懵懂的夢幻
欣慰的歌音已變作過去的童心聲發
我依舊只聽着人海潮中的鳴蛩啼鵑
我依舊徊徊在那烈日之下荒漠之前 一九

月夜新秋

淺碧的天空、
飛來一片烏雲、
皎潔的月兒、
被牠遮盡、
一陣西風吹來、
月兒仍發出她淸澈的光輝。 （金州子文明）

哀吾愛 （土丐）

——寄雪芳——

唉！吾愛呀！
數月之友朋
何一旦而分別？
使我在教室中
成一個泥塑的木偶！

× × ×

唉！吾愛呀！
你是醉翁之意不在酒嗎？
你是厭棄與世呢？
從今我覺悟了！
愛是痛之源
戀是散之兆
我胡爲還———？

× × ×

骨——瘦如柴
面——白似雪
淚兒欲下
唉！是情之所致！
唉！是愛之所使！
情是什麼？
愛是什麼？
是喜、樂、悲、歎、嗎？
唉！吾愛呀！
我從今醒悟了！
不悲哀了！

小說 連環的愛 （十五） （寸草試作）

第四回 雁杳魚沉引爲恨事

靑喬對於荷生、總來雖然相處無間、不過是把荷生當作嫡親的哥々看待、並沒想起委以終身、認識了蘭亭之後、因感激而生愛情、自以爲獲得了畢生伴侶、那裏還有和荷生結婚的意思、所以她對於荷生求婚的信、打定主意第一步覺不答理、她所以如此者、第一、因爲荷生對她總來、盡心竭力、照應周到、如果立即拒絕、自己也覺得未免寡情、第二、她雖然是很放解的女子、提到自已的婚事、究竟有些羞答々的、不好直說、故此祇得用「留中不發」的辦法、等待問題有變化的時候、再來設法應付、第二步、趕緊設法和蘭亭訂婚、一旦成功、荷生自然無法再來糾纏、從此以後、她也不打聽荷生的消息、平常在校裏照常上課、逢着假期、就藉口有病、到成春醫院找蘭亭去了

荷生自發出求婚之信以後、以爲靑喬必可應諾、起初並不多有一兩個星、不見回信、他心裏雖然老是掛念着、却原諒靑喬、想着她一定是不便出口、又因爲自從發信之後、不便和靑喬見面、所以這些日子、也沒有到女高師去過一次、每天郵差送到信件的時候、他看見了、心裏總疑惑這回一定有靑喬的回信吧！旣而知道沒有、登時就默默然現出無精打彩的樣子、他又想着、難道這封信失落了？不然或是被管理人查出來沒收了、果然如此、我這件事就不應該做了、他心裏簡直沒有一刻兒不想着、上課的時候、動輒坐着只管呆想、下課之後、情神也比平常漸漸不同、時常長呼短嘆、一個聰明穩健的人、忽然變做呆呆不靈、同學的多爲之詫異、吳蕙見他這個樣子、雖然早就留心、却猜不着他有甚么心事、恐怕他鬱結成病、日深一日、寫了一個紙條兒、說「看你近日好像很不痛快、勸你好好保重、如果覺得煩悶、請於星期日到我家一敘、或是同去遊逛一日、以資消遣」荷生竟然拒絕了

他總想去看看靑喬、打聽她收到信沒有、到了星期日、他覓往女高師去了、又適逢靑喬已經出去、他沒有會着面、回校後更加鬱々不樂、到了晚上、就覺得頭腦昏眩、渾身發熱第二天、功課也不能上、經校醫診治、吃了藥、仍不見効、吳蕙見他沒有上課、乘着無人、就獨自下了教室、前去瞧他、輕輕推開了門、室內靜悄異常、帳子垂下一邊、荷生已經睡着了、吳蕙恐怕驚醒他、就坐在旁邊、瞧々荷生把被窩、都推在旁邊、身上穿著很薄的衣服、双頰通紅、熱度很高、吳蕙怕他又受了風、就去把推在一旁的被、拉在荷生身上、給他盖着、荷生驚醒過來、因爲頭腦昏眩、睡眼模糊、看見一個女子、坐在旁邊、給他盖被、只當是靑喬來了、說道「喬妹！你來了麽？」就伸出手來、拉住吳蕙的手、吳蕙只好讓他拉着、低低說道「張先生！你覺得怎麽樣？好些麽？」荷生睜眼一看、原來是吳蕙、登時就放了手、說道「謝々你、我不過是偶爾感冒了、並沒有什麽要緊」吳蕙說、「你好好保重罷！這裏養病如果不便、家兄有位朋友設的病院裏、却很方便、僅可以搬到那裏養幾天」

◎啓明書社 最新運到

新書目錄

▲光與熱 大洋一元
▲獄中記 大洋六角
▲暮春 大洋二角五分
▲血痕 大洋八角
▲烈火 大洋五角
▲倥傯 大洋五角
▲城中 大洋五角
▲女神 大洋五角五分
▲沈淪 大洋四角
▲綠湖 大洋八角
▲吶喊 大洋七角
▲春水 大洋五角
▲美人生 大洋五角
▲月夜 大洋三角
▲女性美 大洋二角
▲茶花女 大洋八角
▲嘗試集 大洋四角五分
▲雪夜 大洋二角五分
▲三葉案 大洋三角五分
▲小雪 大洋四角五分
▲短篇小說 大洋三角
▲新詩年選 大洋五角
▲白話書信 大洋八角
▲海上花 大洋一元五角
▲健康的性生活 大洋六角
▲竹林故事 大洋四角
▲赤俄遊記 大洋二角五分
▲桃色的雲 大洋七角
▲女性衝動 大洋四角
▲戀愛之果 大洋一角五分
▲海的渴慕 大洋五角
▲愛之焦點 大洋四角五分
▲人生戰論 大洋八角
▲煩惱的網 大洋三角五分
▲玄武湖之秋 大洋四角
▲無元哲學 大洋三角

謹告函購諸君外埠函購須照定價加一計算一元以內者用日本郵票二分者爲適宜三分以外者不收一元以外者不收郵票特此謹佈

大連市沙河口大正通一三五
啓明書社
電九四二七番

獅牌唱盤 新發售目錄

大連市秋月町
留聲機器製造處 福泰公司
電話七〇三七番

西皮	二簧	西皮	同	同	同	同	二簧	同	西皮	二簧	同	同	同	西皮
哭靈牌	寶蓮燈	南陽關	坐宮盜令	武家坡 戰太平	探月	玉堂春	寶蓮燈	六月雪	五家坡	祭江	斷橋	狸猫換太子	寶蓮燈 趙五娘	洪洋洞 黃鶴樓
安舒元	同	同	花紫艷	同	趙鵬飛	秦鳳雲	同	同	碧雲蘭	同	同	同	周菊娥	趙寶慶
	梆子	同	同	大鼓 板	奉天大鼓	同	李花大鼓	八角鼓	洛子	蕩調	同	時調	同	時調小曲
二進宮	清風亭 汾河灣	大登殿	南天門	妓女悲秋	寶玉探病	七郎打擂	昭君出塞	翠屏山 英蓮開吊	老媽辭活 見大爺	打蓮香	變羊 西話	情娘悲秋	七月七	孟姜女尋夫
趙寶慶 張少甫 碧雲霞	花艷芳	趙鳳珍 趙鳳霄	同	王瑞喜	白桂卿	同	孫大玉	何質臣	花榮五 趙桂	銀蘭翠	同	高五姑	高五姑	董小姐
同	同	時調	唱歌	同	同	同	相聲	同	同	單弦拉戲	音樂	音樂	同	
拾八摸	五更 十送情郎	照九霄	蘇武 艷陽春	除夕 踏月 木蘭辭	圓爐舞蹈	鑼鼓 吾國	對々聯	說大話	清口 靠山調	閻瑞生	開台 一枝花	哭長城 八板	小開門 柳葉影	
同	同	張鳳樓	大津培戈學校唐少梅君 鋼琴梁觀代	李桂花君	范淑和先生	同	何丑子 姚鳳岐	何丑子 姚鳳岐	皮恩榮 李德祥	笑然居士	福泰公司音樂部	張玉亭班	同	

大連市信濃町
獨家經理 山葉洋行 電話代表四一四八番
分號奉天浪速通三六番地電話六九八番

(代理店字號)

哈爾濱 商品陳列館
齊齊哈爾 大豐洋行
洮南 平馬商店
鄭家屯 三益號
吉林 裕泰號
長春 金泰洋行
四平街 大和洋行
開原 甲原成美堂
鐵嶺 戶澤東太商店
奉天 豐泰號
安東 北角時計店
本溪湖 中和洋行
錦縣 商品陳列館
鞍山 濱田樂器店
旅順 高治洋行
遼陽 天土時計店
金州 內海商店
營口 近江洋行
瓦房店 森栗權次郎
大連 天成號
大連 洪來盛
小崗子 榮商會留聲機器行

發行所 中日合辦滿洲報社 發行人 西片朝三 編輯人 金念曾 印刷人 金慕韋